MINISTERIO DE EDUCACIÓN - DIRECCIÓN GRAL. DE CULTURA

Biblioteca Nacional - Director: Dr. G. Martínez Zuviría

Subdirector: D. Raúl Quintana

REVISTA

DE LA

BIBLIOTECA NACIONAL

Director: Dr. Felipe Barreda Laos

Secretarios: Dr. Héctor Olmedo Cortés - María Teresa Martineau

Tomo XXI — Cuarto trimestre de 1949 — Nº 52

SUMARIO

ARCHIVO DEL Gral. JUAN ANDRES GELLY Y OBES

Correspondencia familiar. (Continuación) ..... **Pág. 309**

Defensa de la frontera contra las invasiones de indios. - Montoneras y rebeliones de los generales Angel Vicente Peñaloza y Ricardo López Jordán. (Continuación) .. **Pág. 357**

Guerra de la triple alianza contra el Paraguay. - Rebelión del General Venancio Flores en el Uruguay. (Continuación) ..... **Pág. 465**

DISTRIBUCIÓN SIN CARGO

FOMENTO DE LA CULTURA

BUENOS AIRES

Imprenta de la Biblioteca Nacional

1951

REVISTA DE LA
BIBLIOTECA NACIONAL

Tomo XXI — Cuarto trimestre de 1949 — N° 52

CORRESPONDENCIA FAMILIAR *

(Continuación)

101.— [Carta de Juan A. Gelly a su hijo Juan Andrés Gelly y Obes, escrita en París haciendo apreciaciones sobre la situación política; dándole cuenta de la construcción de vapores por cuenta del gobierno paraguayo, y anticipándole su regreso.]

[París, enero 22 de 1854.]

/Paris 22 de En.º de 1854. [f. 1]

Mi amado hijo. Habia llegado el Paquete, hacia cuatro, o cinco dias, y no recivia carta tuya; p.º vi en los Diarios el movimiento p.r el Serra-Largo, y a esto atribuy la falta de carta tuya: cuando desp.s recivi una de Pascuala de 1º de Diciembre, y p.r ella se q.e estabas bueno, como toda tu familia, que era p.a mi todo lo importante.

Desde el 16 del pasado estoy en esta: El presente invierno es muy crudo: Muchos dias hemos tenido nieve, de mas de un pie de espesor en las calles: a pesar de esto, como el aire aqui, no es tan humedo, y pesado como en Londres, me hallo mucho mas aliviado, y con la esperanza, q.e me ha dado un Medico acreditado en la especialidad de las afecciones de pecho, de q.e sanare, a pesar de los 60 y pico.

* Con relación a las copias de documentos publicadas en el número 51 de esta Revista, que aparecieron como piezas pertenecientes al archivo del Señor Carlos María Gelly y Obes, corresponde expresar que ellas fueron obtenidas por el historiador paraguayo Dr. R. Antonio Ramos en el Archivo de la ciudad de Asunción y forman parte del cuerpo documental que este investigador ha reunido para su libro, *La vida agitada de Juan Andrés Gelly*, de próxima aparición, *(N. de R.)*.

Cada Paquete q.e llega confirma mis antiguos temores, y creencia de q.e p.r muchos años no se conseguiran, ni en Montevideo, ni en B.s Ay.s paz, y sosiego aunq.e se haya disipado la polvareda, q.e han levantado Coronel, Barbat, Lamas, y otros, con todo malo es que haya empesado, y peor es, q.e p.a disipar esa polvadera, no hay union entre los interesados en disiparla; y los elementos p.a disiparla, sean Frutos, Enrrique Martines y un Aguiar: en vano se
[f. 1 vta.] dice, q.e todo eso es transitorio: / p.o los temores q.e deja ese provisorio, son muy durables.

Me dice Pascuala q.e cree, que piensas establecerte en B.s A.s quiera Dios, q.e aciertes: p.o p.r mas favorable q.e sea el aspecto de esta Ciudad, y Provincia, son muchos, y muy graves los peligros q.e amenasan su tranquilidad: Mucho me ha consolado la declaracion del congreso de Corr.tes de q.e de ningun modo concurrira a la guerra, q.e pueda intentarse contra B.s Ay.s: a pesar de todo, y de q.e mucha confiansa tengo en el nuevo Minist.o q.e ha formado Vrquisa, temo nuevas subversiones, y disturbios: y estoy cada vez mas firme en mi idea, de preferir todas las incomodidades, é inconvenientes de la vida en el Paraguay a la inseguridad, ê inquietud de B.s Ay.s y Montevideo: El establecimiento de lineas de Paquetes, ya p.r cuenta del Gob.no del Paraguay, ya p.r cuenta de Particulares, quitara el gravisimo, y casi intolerable inconveniente de una comunicacion tardia y dificil entre el Paraguay y las Rep.cas del Plata.

No puedo todavia saber cual sera el resultado, q.e daran las materias textiles, y tintoriales q.e traje, p.r q.e la manipulacion, y experimentos piden tiempo: p.o si fuese, como yo pienso, y piensan los manufactureros q.e van a ensayarlos, favorable, me ocupare de ello, con el capital nesesario.

Conservo la esperanza, de que p.a fines del presente año, tendre el gusto de abrazarte, como a mi Talala, Pas-

cualita, y demas muchachos: En /Agosto sig.te debe estar [f. 2]
pronto p.a salir al mar el vapor de guerra, q.e se ha mandado construir, y las maquinas de otros dos, q.e deben construirse en el Paraguay, de modo q.e es muy probable, y casi seguro q.e p.a los ultimos meses del presente año, estaremos p.r ese Mundo.

Concluyo deseandote un felis año nuevo, como a toda la familia: Mis recuerdos a Consuela, y Ramires: Pienso q.e esta carta te encontrara ya fuera del Yaguaron, p.r lo q.e me dice Pascuala refiriendose a carta de Talala: Abrasa a esta a mi nombre, lo mismo q.e a todos los demas.

A Dios tu Padre q.e te ama.

Juan A. Gelly

[*Biblioteca Nacional. — Sección Manuscrito. — Documento Nº* 15.112. — *Original manuscrito; papel con filigrana y líneas de agua, formato de la hoja:* 25 *x* 19 *cm.; letra de Juan A. Gelly, interlíneas* 5 *a* 9 *mm.; conservación buena.*]

102. — [Carta de Juan A. Gelly a su hijo Juan Andrés Gelly y Obes, escrita en París, dándole cuenta de sus actividades y exponiéndole diversos proyectos para establecer industrias en Paraguay.]

[París, julio 6 de 1854.]

/Paris 6 de Julio de 1854. [f. 1]

Mi amado hijo.

Hace dos dias q.e llegué de España, y he tenido el gusto de encontrarme con tu carta de 4 de Mayo, que me da la felicisima noticia de tener buena toda tu familia, y la demas q.e te toca: Sobre esta noticia me das otra, q.e no me es menos grata, a saber la de q.e estas resuelto a no moverte de esa con la familia, sino es con seguridad: celebro esta noticia tanto mas, cuanto q.e no veo aclarar un poco el orizonte de esos paises: lo veo cubierto de nuves mas ó menos obscuras, q.e presagian tormenta mas, ó menos pronta, p.o tormenta: Vrquisa no está de buena fee con B.s Ay.s y la intervencion Brasilera en esa esta preñada de males: no pierdas de vista, que tienes una

muger, y cuatro hijos, q.e necesitan de ti; y q.e yo estoy en el ultimo tercio de mi vida.

Como te he dicho antes de ahora, prefiero la tranquilidad del Paraguay, a todas las comodidades, y distracciones q.e pudiera hallar en cualq.r otra parte: A Dios gracias, a pesar de los ataques consig.tes ala edad, me siento con bastante actividad, y no cesare de trabajar, mientras Dios me conserve asi: Como yo sè lo que puede hacerse en el Paraguay, me ocupo de acquirir los medios de poner en ejecucion, aunq.e sea en pequeña escala, mis ideas sobre esto. Algo tengo acquirido ya a este respecto, y es bien probable, que acquiera lo q.e aun me falta: Ya tengo en B.s Ay.s mi azerradero: mi toneleria, y yo llevare mi alambique, que destilara una Pipa p.r dia: No he perdido de vista mi graceria en el Paraguay: y me han venido bien tus indicaciones a este respecto:
[f. 1 vta.] En el Paraguay no se puede hacer /graceada, sobre el pie, q.e en el Rio Grande, y en esa, en sus tiempos buenos: En el Paraguay esta faena no ocupara mas de los tres meses de invierno: en cambio, no es necesario ([p]) por mantener peonadas numerosas, y caras: el mejor peon en el Paraguay no cuesta mas de 20 r.s ó tres pesos al mes: el combustible, es muy barato, y el ganado, que es gordo, es gordo como no se ve en Rio Grande, y Montevideo: No se podra beneficiar sino un numero, comparativamente, muy reducido; p.o de un modo mucho mas economico, y p.r consig.te de mayor producto.

Hablando con un Frances, amigo mio, de tus ideas, me ha ofrecido llevarme alas gracerias q.e hay en los alrrededores de Paris, vere y preguntare todo lo q.e convenga: yo pienso, como tu, q.e cubas de planchas de fierro, ó de cobre, aunq.e mas caras, seran preferibles a las de madera. En fin veremos lo q.e el tiempo da de si: Estoy contento con q.e hayas resuelto esperar: sè que la inaccion es formidable p.a un un [*sic*] hombre activo; p.o es preciso saber vencer el tedio de una inaccion forzada.

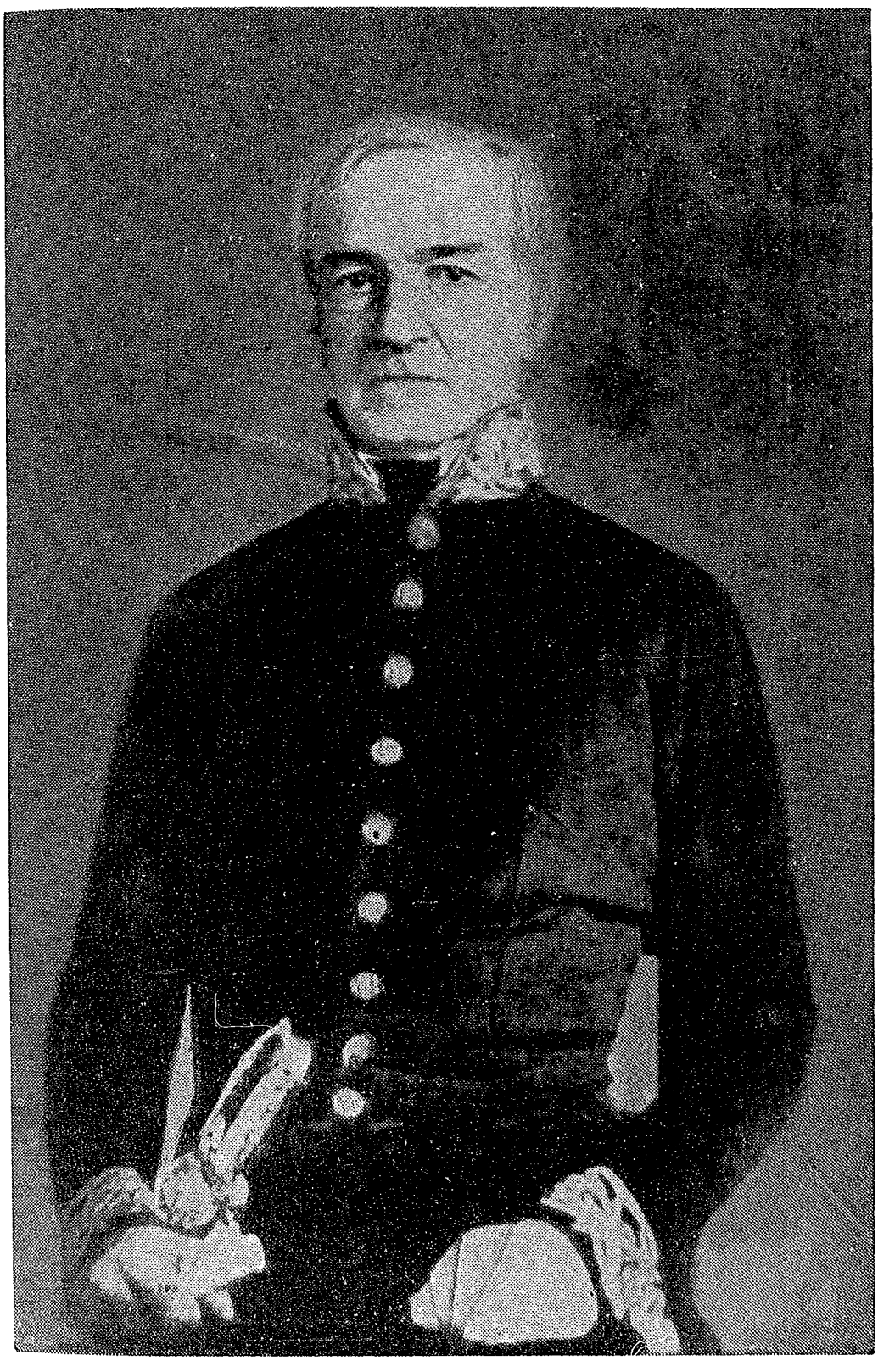

[Dr. Juan Andrés Gelly.]

[Encargado de negocios del Paraguay en Río de Janeiro.]

Hacemos fuerzas, p.r ver si salimos a fines de Agosto, aunq.e lo creo muy dificil, p.s aunq.e se trabaja con actividad en acabar la obra interior, y armamento del vapor, me parece q.e aun necesitara todo el mes de Agosto: y entonces podremos estar en esa a mediados, ó fines de Octubre.

Yo no recuerdo si te escribi de Italia, ó de España, p.o no te equivocas, pensando q.e es dificil escribir de cualq.a de estos dos puntos, p.r la lentitud, ê inseguridad de los correos, de aqui es otra cosa.

Desde q.e salio de esa el Paraguay Bedoya, no tengo persona segura bajo cuyo nombre mande mis cartas: yo recuerdo q.e p.r el Paquete de Mayo, me parese, te he escrito bajo cubierta de Amelia, remitiendo mi carta al consul Paraguayo en B.s Ay.s Ahora lo hago bajo cubierta de Benjamin, q.e como acostumbrado a ir al correo, a la llegada de cada Paquete, aunq.e su Padre /no le [f. 2]
escriba p.r este, p.r hallarse en el campo, se encontrara con la q.e yo le escribo, incluyendole esta, y ten cuidado de ocurrir al correo a cada Paquete, p.r q.e en adelante pondre mi carta a tu nombre, p.a evitar rodeos.

Me he resuelto p.r fin a escribir a mi Talala, la q.e te incluyo: Hasle a mi nombre mil cariños, lo mismo q.e a mi Pascuala: muchas ganas tengo de juguetear con los otros.

A Dios, mi amado hijo = Tu Padre q.e te ama

Juan A. Gelly

[*Biblioteca Nacional. — Sección Manuscritos. — Documento Nº* 15.113. — *Original manuscrito; papel común, formato de la hoja* 26 ½ *x* 20 ½ *cm.; letra de Juan A. Gelly, interlíneas* 6 *a* 8 *mm.; conservación buena.*]

103. — [Juan A. Gelly a su hijo Juan Andrés Gelly y Obes, avisándole haber recibido su correspondencia.]

[Asunción, marzo 2 de 1855.]

[f. 1] /Asuncion 2 de Marzo de 1855.

Mi querido hijo

Te escribi con fha 26 cuatro letras, p.r un buque q.e salio p.a B.s Ay.s y hoy aprovecho el envio de un Chasque q.e despacha el S.or Presid.te p.a decirte q.e recivi tu carta del 29 de En.o

Celebro q.e la familia siga buena: Parece que nos pondremos al habla, y q.e trataremos con nosos amigos: Han consentido en hacer salir sus fuerzas del Rio Paraguay, y llegan solo el Ministro veremos en lo q.e quedamos.

No tengo tiempo p.a mas: Escribo esta en casa del Gob.no

A D.s tu Padre q.e te ama

Juan A. Gelly

[f. 1 vta. y 2 en blanco]

[f. 2 vta.] /S.or D.n Juan A. Gelly y Obes—
Recomendado
al S.or D.n Ventura Decoud Montevideo—
con periodicos—

[*Biblioteca Nacional. — Sección Manuscritos. — Documento Nº* 15.114. — *Original manuscrito; papel con membrete en relieve, formato de la hoja* 26 ½ *x* 20 ½ *cm.; letra de Juan A. Gelly, interlíneas* 8 *a* 10 *mm.; conservación buena.*]

104. — [De regreso en Asunción Juan A. Gelly escribe a su hijo Juan Andrés Gelly y Obes, anunciándole el viaje a Francia de Pablo Chevreux a quien presenta y recomienda.]

[Asunción, marzo 10 de 1855.]

/Asuncion Marzo 10 de 1855. [f. 1]

Mi querido Hijo.

Esta carta te sera entregada p.r un joven Frances llamado Pablo Chevreux, q.e es el Tonelero, q.e trage conmigo: Regresa a Francia, p.a cuyo fin le tomaras pasage a bordo de uno de los Paquetes de Vela del Havre, en los terminos, q.e te prevendre en la q.e te escribire mañana: pagandole tu el precio de este pasage.

No teniendo esta carta otro objeto, solo me resta decirte, q.e soy tu Padre q.e te ama

Juan A. Gelly

[f. 1 vta. y 2 en blanco]

/S.or D.n Juan A. Gelly y Obes B.s Ay.s [f. 2 vta.]

[*Biblioteca Nacional. — Sección Manuscritos. — Documento Nº* 15.115. — *Original manuscrito; papel común, formato de la hoja* 24 ½ *x* 18 ½ *cm.; letra de Juan A. Gelly, interlíneas* 7 *a* 11 *mm.; conservación buena.*]

105. — [Carta de Juan A. Gelly a su hijo Juan Andrés Gelly y Obes, escrita en Asunción, informándole de las dificultades con los brasileños debido a las cuales ha tenido que suspender sus proyectos de instalaciones industriales.]

[Asunción, marzo 11 de 1855.]

/Asuncion — 11 de Marzo de 1855. [f. 1]

Mi amado Hijo — Dias pasados te escribi cuatro letras p.r un Extraordinario, que despachaba el Gob.no al consul, enviandote dos numeros del Semanario: vuelvo a escribir ahora, p.r un buque, en q.e despacho al Tonelero, p.r q.e no quiero estar gastando, sin saber cuando lo podre emplear.

Ha llegado mi Alambique, y demas cosas que esperaba, p.º lo dejo todo encajonado hasta ver, como quedamos con los Brasileros: cada vez tengo mas confiansa en q.e arribaremos a un arreglo amistoso, si sus demandas y pretensiones no fuesen despropositos: A esta fha hubieramos ya visto mas claro, si el S.or Pedro Ferreira no se hubiese encalabrinado en subir en el vapor mas grande, y p.r consig.te de mas calado, de su Escuadra: ha venido barando y p.r ultimo ha tenido q.e hacer venir del Parana un vapor mas chico p.a poder llegar a Asuncion.

Me alegrare mucho, q.e te halles ya en B.s Ay.s y q.e hayas encontrado ocupacion, q.e al menos te entretenga: de por aca nada puedo decirte todavia, sino es q.e el Presid.te me ha recivido muy bien, y sigue tratandome del mismo modo: arreglado q.e sea el negocio Brasilero me propongo pedir, si es posible, mil arrobas de Yerba, pagaderos en esa: si obtuviese esto, ya podriamos contar con un capital suficiente, p.a hacer andar el Alambique.

El Tonelero lleva una carta p.a ti, en la q.e te encargo le tomes pasage p.a Francia, en uno de los Paquetes de
[f. 1 vta.] vela p.a el Habre: El pasage debe ser /de Proa, que cuesta creo 50, ó 60 Patacones: Tal vez el Tonelero te proponga, que le des el importe del pasage, y q.e se lo proporcionara: Si no pidiese un exeso esto seria mejor, p.s te ahorraria algunas incomodidades.

Lo que has leido en la Cronica de mis observaciones, no puede ser otra cosa, q.e lo referente â hacer conocer cuales eran, y son las cuestiones pendientes entre el Paraguay, y el Brasil: Apuntes que dicen B.s Ay.s a Lorenzo Torres: No hay necesidad de imprimir mis observaciones: las escribi p.a dejar un documento del como miraban algunos del Paraguay esas cuestiones: Me parece q.e el Presid.te esta en buen sentido, y en buenas disposiciones: iguales muestra el S.or Pedro Ferreira, y te repito q.e espero llegaremos a un arreglo.

Aun no he podido ver a Luisa, con el alboroto de la entrada de los Brasileros al Rio, todos huyen de la ciudad.

Te hare un encargue p.ª D.ⁿ Jose Dias de Bedoya, q.ᵉ vive en casa del consul: De los primeros bultos que envie de Europa, faltaron tres: a saber un Cajon N. 3 Marca J. A. G. Vna barrica Acido, y un cajon con sal de soda: D.ⁿ Fran.ᶜᵒ Decoud, a q.ⁿ verian aqui echo de menos esos bultos: lo aviso a Bedoya, y este le contesto, q.ᵉ estaban en la Aduana, p.ᵒ aun no parecen: Preguntale a Bedoya, y has p.ʳ buscarlos en la Aduana, a fin de saber, si existen, o se han perdido.

Espero con ansias tus primeras cartas p.ª saber de tu Paradero.

Mil cosas a mi Talala, Pascualita, y demas sacra familia.

A Dios tu Padre q.ᵉ te ama

Juan A. Gelly

[*Biblioteca Nacional. — Sección Manuscritos. — Documento Nº* 15.116. — *Original manuscrito; papel común, formato de la hoja* 24 ½ *x* 18 ½ *cm.; letra de Juan A. Gelly, interlíneas* 6 *a* 8 *mm.; conservación regular; tiene los bordes rotos.*]

106. — [Carta de Juan Andrés Gelly a su hijo Juan Andrés Gelly y Obes, se queja de no haber recibido algunos cajones con artículos que necesita para su destilería; atribuye esta falta a descuido del cónsul Decoud. Le da cuenta de la llegada del comodoro brasileño Pedro Ferreyra que negociará el arreglo de las diferencias con el gobierno paraguayo.]

[Asunción, marzo 15 de 1855.]

/Asuncion Marzo 15 de 1855. [f. 1]

Mi amado hijo

Con fha 11 de este te escribi, p.ʳ la Goleta Industria y bajo cubierta del consul Decoud, y con fha 10 con el Tonelero, q.ᵉ traje: Hoy te vuelvo a escribir, p.ª tener pronta mi carta al primer buque q.ᵉ salga.

Me ha llegado el Alambique, y varios otros cajones, p.º el S.or Decoud, o el S.or Bedoya, han dejado en esa dos cajones, con la Marca J. A. G. y los numeros 4. y 5. y algunos atados de flexes, ó arcos de pipas — Enfrascado el S.or Decoud en su Consulado, es poco cuidadoso delo q.e se encarga; y ya es el segundo descuido muy notable en q.e incurre. Es p.s indispensable, que te tomes el trabajo de ver al S.or D.n José Dias de Bodeya, y por sus noticias, y con el, como introductor, me rastrees estos cajones, y los flexes, p.a siquiera saber su paradero:— y cuides, de hacerlos venir en el primer: Los cajones son de libros; p.º el mas grande, q.e creo q.e es el nº 4. a mas delos libros contiene, contiene [*sic*] tres cobertores de hinvierno y canillas de madera, con algunos papeles: El otro contiene libros, y algunos frascos de reactivos: y los flexes, q.e creo con cinco atados.

A mas de estas piesas, que son delas ultimamente llegadas; hay falla delos primeros vapores, que tambien es necesario, q.e rastrees: Me dice D.n Fran.co Decoud, q.e habiendolos echado menos, escribio a Bedoya, y q.e le
[f. 1 vta.] contestó, q.e estaban en la Aduana. / Estos tres bultos, tienen la misma marca J. A. G. y son los numeros 4. 5. y 6. El nº 4 contiene, lo q.e va anotado en la adjunta lista: los nr.s 5. y 6. son una barrica de Acido Muriatico, y un cajon con sal de Gloswer: hace mas de un año, q.e con otros cajones los mande de Francia: que se pierdan los numeros 5. y 6., no es gran perdida: p.º la perdida del nº 4º seria muy perjudicial, é irreparable.

Para conseguir dar con ellos, sera necesario no solo gastar algo en gratificaciones con los mosos de Aduana, sino majaderear a Bedoya, aunque te hagas importuno.

Aun no llega el S.or Pedro Ferreyra se ha empeñado en venir en [el] vapor Amasonas, que tiene un calado enorme, y viene sufriendo baradas: de modo q.e aun estamos en incertidumbre: con todo, hay mucha probabilidad de

q.e nos arreglemos: te repito q.e no espero mas q.e esto, p.a ver si consigo hacer una pequeña remesa de Yerba.

Mil cosas a Talala, y a los muchachos.

A D.s tu Padre q.e te ama

Juan A. Gelly

Sobre los cajones escribo á Bedoya y Decoud, habia cerrado mi carta, cuando se me dice q.e ha llegado el vapor Ipiranga, y en el S.or Pedro Ferreyra: Ha desembarcado, y ha hecho una visita de Ceremonia al Presid.te

Te recomiendo q.e pidas a Rey dos, ó tres libras de tabaco picado, y papel: seria mejor q.e me enviase cuadernillos de papel de hilo.

[*Biblioteca Nacional. — Sección Manuscritos. — Documento Nº* 15.117. — *Original Manuscrito; papel común, formato de la hoja* 24 ½ *x* 18 ½ *cm.; letra de Juan A. Gelly; interlíneas* 7 *a* 11 *mm.; conservación buena; lo indicado entre corchetes está agregado.*]

107. — [Carta de Juan Andrés Gelly a su hijo Juan Andrés Gelly y Obes, dándole razón del estado de los asuntos en el Brasil y del incidente Hopkins.]

[Asunción, marzo 23 de 1855.]

/Asuncion 23 de Marzo de 1855. [f. 1]

Mi amado hijo

Hace tres dias que llegó a mis manos tu carta de 14 de Feb.o y ayer recivi la del 7 de Marzo: como yo concidero poco segura, y estable la tranquilidad de la campaña de ese Pais, tube un pesar con él anuncio, que me hacias de q.e talvez irias alas Estancias de Ramires. Este pesar ha desaparecido con lo q.e me dices en la del 7 de este mes, de que te trasladabas (*a*) B.s Ay.s donde te hallas desde el dia antes, y con la promesa de un empleo en la Aduana, q.e te de p.a vivir, interin se presenta otra cosa.

Mucho me ha complacido esta noticia, p.r q.e alimento la esperanza, de que, si se arreglan, como espero, las cuestiones Paraguayo-Brasileras, tendre en brebe puesto mi establecimiento de destilacion, con el capital necesario p.a hacerlo productivo: Si este ensayo diese un buen resultado, el te ofrecera una ocupacion lucrativa.

Conosco lo q.e asusta la idea q.e p.r ahi se tiene del Paraguay: De cierto es bien pesada la existencia en este pais, p.o no es insoportable: y sí las incomodidades, y
[f. 1 vta.] privaciones de tres, o cuatro años, estan compen/sados con algunas utilidades, bien empleadas son las privaciones.

Pienso q.e esta es la cuenta, que se hacen, y el calculo q.e forman, muchos jovenes Negociantes, de todas Naciones, algunos de ellos con familia, y conocidamente habituados a otra sociedad, y a otras comodidades, q.e las q.e el pais les ofrece se ocupan de sus negocios; nadie los incomoda: sufren privaciones: viven aislados, p.o ganan fortuna, q.e disfrutaran en otra parte. Esto me persuade, que no es inhabitable el Paraguay, y q.e ofrece ventajas, y beneficios, que no se encuentran en B.s Ay.s y Montevideo, sin grandes capitales.

Esta conviccion q.e tengo, es la que me apega, y me retiene en el Paraguay — Mi porvenir es muy corto: p.o el tuyo, es todabia largo; y mucho mas el de tus hijos: Esto es lo que me preocupa: quiero emplear ese corto porvenir q.e tengo, en procurar encontrar medios de proveer al porvenir de ellos: si me engaño, nada pierdo, q.e no este perdido: p.o si no me equivoco, el suceso es de mucha importancia, y quedare muy satisfecho.

Por el Semanario, q.e te incluyo veras, q.e el asunto de Hopkins, que tanta bulla ha metido, p.r el modo torpe, con q.e se condujo, no trahera sobre el Paraguay rayos, y centellas como se creia: Pienso q.e lo mismo sucedera con
[f. 2] lo ocurrido con el Water Witchs obra esclusiva / dela insolencia, y orgullo Yanki, tendra el mismo resultado.

Ya habras [visto] en el negocio Brasilero, q.e el Gefe dela Escuadra, ha tenido el buen sentido, de acceder ala intimacion del Gob.no, de hacer salir del Rio su Escuadra, si queria ser recivido: Ha llegado en el vapor Ipiranga, y probablemente ma [*sic*]

Habia escrito las dos ultimas letras, cuando fui llamado: iba decirte el estado en q.e se halla el negocio con el Brasil, cuando acabo de saber, que en virtud de una visita confidencial q.e hiso áyer el S.or Pedro de Oliveira al Presid.te se ha acordado restablecer las relaciones, saludarse reciprocamente, y empesar las negociaciones pendientes.

El Buque q.e conduce esta apura: El Domingo 25 saldra un correo p.r tierra, y te escribire con él: p.r ahora solo te dire: q.e he recivido carta de Bedoya avisandome, que alli habian quedado los cajones de que te hablo en mi carta del 11 q.e llevó D.n Carlos Saguier: p.o me faltan todavia los cajones de la primera remesa, y es preciso no dejar perder, siquiera el nº 4º

Mil cosas a Talala, y alos muchachos.

Tu Padre q.e te ama

Juan A Gelly

No olvides decirme la calle en q.e vives, y el nº dela casa, p.a dirigir mis cartas

[*Biblioteca Nacional. — Sección Manuscritos. — Documento Nº* 15.118. — *Original manuscrito; papel común; formato de la hoja* 24 ½ *x* 18 ½ *cm.; letra de Juan A. Gelly; interlíneas* 8 *a* 10 *mm.; conservación buena; lo indicado entre paréntesis* ( ) *y bastardilla está intercalado; lo entre corchetes está agregado.*]

108. — [Carta de Juan Andrés Gelly a su hijo Juan Andrés Gelly y Obes, con diversas noticias referentes a relaciones con el Brasil.]
[Asunción, marzo 25 de 1855.]

[f. 1] /Asuncion 25 de Marzo de 1855.

Mi amado hijo.

Te escribi el 23 p.r un buque q.e salio p.a esa y hoy aprovecho de un Chasq.e q.e se despacha al consulado p.a escribirte nuevamente, y decirte, q.e hoy han quedado restablecidas las relaciones entre este Pais, y el Brasil, como lo veras p.r el impreso q.e te acompaño.

Arreglada la cuestion Leal, como lo está, creo muy facil, q.e se arreglaran las de Navegacion, y comercio y limites: p.r q.e no me cabe en la cabesa, q.e el Brasil comprometa sus buenas relaciones con este Pais, q.e aunq.e lejano, y pequeño comparativamente, es de bastante peso, p.r su poblacion numerosa, compacta, y homogenea: y p.r q.e el Brasil se habra convencido, q.e eso de entrarse con muchos vapores, p.r un rio tortuoso, y angosto, no es tan sencillo como se piensa, y dice: El Gefe Brasilero, quiso arribar con el vapor Amasonas, y desp.s de bregar p.r mas de 15 dias, con solo las dificultades naturales, ha tenido q.e cejar, y hacer venir un vapor pequeño, el Ipiranga.

En fin tengo muchas esperanzas, q.e en 20 dias mas, o menos, quedara todo arreglado: y yo me vere en el caso de realisar el pensamiento, que te apunté, de hacer una remesa de siquiera 1000 @.s de yerba, p.a dar impulso a mi destilacion.

Te recomiendo nuevamente, el q.e veas a D.n Jose Be-
[f. 1 vta.] doya sobre los cajones, q.e quedaron en /esa delas dos remesas, q.e envie de Francia.

Iten: q.e pidas al Gordo Rey, tres ô cuatro libras de buen tabaco negro picado, y suave: y siquiera dos manos de papel de hilo: Esta p.r llegar, si es q.e no ha llegado ya, una parte delos emigrados p.a esta: y el consulado

debe fletar un vapor, p.ª remolcarlos, ò trasbordarlos: te lo aviso, p.ª q.ᵉ lo aproveches—

Mil cosas a Talala: deseo mucho saber, su felis alumbramiento: a mi Pascualucha, y otros muchachos mil cariños

Tu Padre q.ᵉ te ama

Juan A Gelly

[*Biblioteca Nacional. — Sección Manuscritos. — Documento Nº 15.119. — Original manuscrito; papel común, formato de la hoja 24 ½ x 19 ½ cm.; letra de Juan A. Gelly, interlíneas 7 a 11 mm.; conservación buena.*]

109. — [Carta de Juan Andrés Gelly a su hijo Juan Andrés Gelly y Obes, haciéndole saber que en la "Crónica" ha leído la noticia de su llegada a Buenos Aires y que el gobierno le destinaba para un empleo en la Aduana; le alienta para que se dedique a la ocupación de corredor comercial que deja buenos fondos económicos.]

[Asunción, abril 12 de 1855.]

/Asuncion 12 de Abril de 1855. [f. 1]

Mi amado hijo.

El 2 de este, tube el gusto de recivir tu carta del 18 del pasado, datada en B.ˢ Ay.ˢ donde te hallas ya, y p.ʳ lo q.ᵉ veo con buen proposito de no tomar cartas en las miserables cuestiones personales, y de partidos.

Aun q.ᵉ el Vapor Vruguay, q.ᵉ llevara esta, no esta anunciado sino p.ª el 14, me pongo á escribir, p.ʳ q.ᵉ si lo dejo p.ª desp.ˢ tal vez me falte tiempo.

Yo he leido en la Cronica el anuncio de tu llegada, y q.ᵉ el Gob.ⁿᵒ te destinaba un empleo en la Aduana: mas tu me dices, que mejor te parece, echarte en plaza, y hacerte corredor: que á ello te animan muchos: sin duda que esto ofrece una posicion mas independiente, y desaho-

gada, p.º tal vez de mayor responsabilidad, bien seas corredor de numero, en lo que encontraras dificultades, p.r q.e requiere garantias, y fiansas; bien seas corredor Marron, ò intruso, como dicen: En cualquiera de los dos casos, es un ejercicio muy delicado, que exige mucha exactitud, y actividad: Estoy seguro, que ni una, ni otra cosa te faltara: y solo con esas calidades acquiriras, en brebe, credito, y confiansa en el comercio: p.º p.r muy brebe q.e sea, eso demanda tiempo.

No descuidaras de llevar tu asiento Diario con la mas
[f. 1 vta.] escrupulosa exactitud, limpiesa, y regula[ridad] / expresando, sin abreviaturas, los nombres de los contratantes, condiciones, plazos & de los contratos en q.e intervengas.

Cuando yo recuerdo como fue Regalia a Montevideo, en 1830, y como salio en 843, me asombro de lo que produce el corretage: Es verdad q.e Regalia se metia en negocios, p.r su cuenta, cosa q.e es prohivida a un corredor; con todo p.a meterse en negocios, era preciso, q.e el corretage le hubiera ya producido: No hablo de Esteves, Navia, Juan Vig, p.r q.e esos ponian sus capitales a descuento, y este era muy alto

Todo esto conduce a hacer ver, que el oficio de Corredor es productivo.

Entre tanto, yo voy a establecer mi alambique a dos leguas de la Capital, sobre el rio, y en lugar, q.e ofrece otras ventajas: Hare el ensayo, y veremos lo que da, mientras tu te entretienes p.r alla.

Antes de ayer he obtenido del Presid.te el particular favor de permitirme comprar mil, a mil doscientas @.s de yerba a los particulares, y exportarla p.a esa, donde el precio del dia parece ser de siete p.s plata p.r arroba: sin embargo, asì q.e este seguro de q.e encontrare ([y]) (e)ntre los particulares, yerba q.e comprar, lo q.e sera dentro de 15 ò 20 dias, p.r q.e es necesario procurarla lejos, hare lo posible p.r venderla aqui a cuatro y medio o cuatro y

cuarto: Solo q.e no encuentre quien me la pague a ese precio, la remitire a esa: Si la vendo aqui, librare a tu favor alguna cantidad, p.a reponerte los 200 patacones, q.e entregastes p.r mi orden en Yaguaron, y algunos otros picos, q.e hayas desembolsado, y me remitas algunas frioleras, p.a /mi consumo, como azeite, garbansos, arina & lo [f. 2]
demas lo empleare en mi[e]l p.a destilar; se acerca la coscecha, y quiero no dejarla pasar.

Aunq.e se han restablecido las relaciones diplomaticas con el Imp.o estan pend.tes las cuestiones de Navegacion, y Comercio, y la de lìmites: la primera ninguna dificultad ofrece: no asi la segunda: Si el Brasil se empeña, y tema en venìrse hasta el pequeño Rio Apa; el Paraguay ni puede, ni debe consentir en ello: ¿vendra entonces un rompimiento? Yo ni puedo, ni quiero creerlo; p.r q.e no me entra en la cabesa, que el Brasil empeñe una guerra, p.r 30 leguas de terreno en su mayor parte anegadiso: empeore el mal concepto q.e ya tienen en estos Paises, con el Protectorado de Montevideo, gaste millones, y se haga matar, y mate p.r una lengua, o faxa de tierra: y guerra que no hade ser galana, p.r mas q.e se cuente con la visoñada de los Paraguayos: y en la q.e de cierto, el Brasil no hade hacer su comercio, con libertad, y deshaogo, q.e quiere, y le importa: En fin no lo creere hasta q.e lo vea.

Mas sea de esto lo q.e fuere, yo no abandono mi idea, precisamente p.r la esperanza, que me anima de q.e podre reunirme con la familia, siquiera p.r los 4, ò 5 meses de Ybierno y a favor de los vapores q.e van a establecerse.

Por el pronto, el Vapor Vruguay, ha propuesto al gobierno, q.e tome una tercera parte, de los treinta mil q.e lo estiman: p.a servir de Paquete mensual, mientras se construyen los cascos de los vapores del Gob.no Se que ayer ha estado a reconocer el Vrŭguay, el comand.te del vapor Tacuari/no sè lo q.e resultara de esto. [f. 2 vta.]

Te recomiendo nuevamente, q.e importunes a Bedoya sobre los cajones, q.e me dejaron en esa: despues q.e te escribi sobre esto, me escribio ofreciendome enviarlos en el primer vapor, que fletare la casa del consul; ha llegado el Vruguay, y nada ha trahido: han llegado tres ò cuatro buques, mas, y nada.

Te encargo igualmente me procures un buen oficial Tonelero; y si no pide mas de 12, a 15 p.s enviamelo, costeandole el pasage: Iten necesito un hortelano: Esto no con tanta urgencia, como el Tonelero:

En fin ya es alta noche: he escrito muy largo venciendo una tenas peresa p.a escribir: Luisa vino p.a la Semana Santa: me dejo la carta q.e incluyo, diciendome q.e no queria poner el sobre escrito, p.r q.e su letra es muy mala.

Mil cosa a mi Talala, mi Pascualita, y demas larguisima familia: a Portela, y Cipriana, que hare un ultimo esfuerso p.a vencer mi peresa, y escribirles.

A Dios mi amado hijo

Tu Padre q.e te ama

Juan A. Gelly

Abril 13 alas 7 dela noche

El vapor Vruguay sale muy de maña[na], y añado estas cuatro letras, p.a decirte, que sigo bueno, a D.s gracias.

Parece q.e el negocio del Brasil no va mal, aunq.e recien se tocara en estos dias el nudo de la dificultad, q.e es el de limites: Si el Brasil se ob[s]tina en venir hasta el Apa, nada se hara, p.r q.e el Paraguay no puede, ni debe consentir en ello.

[*Biblioteca Nacional. — Sección Manuscritos. — Documento Nº* 15.120. — *Original manuscrito; papel común, formato de la hoja* 24 ½ *x* 18 ½ *cm.; letra de Juan A. Gelly; interlíneas* 6 *a* 9 *cm.; conservación buena; lo indicado entre paréntesis* ([ ]) *se halla testado; lo entre paréntesis* ( ) *y bastardilla está intercalado; lo entre corchetes* [ ] *está agregado.*]

110. — [Carta familiar de Juan Andrés Gelly a su hijo Juan Andrés Gelly y Obes, dándole cuenta del estado de sus negocios privados y el abandono en que ha tenido sus asuntos debido a la dedicación con que atendió diversas gestiones que el gobierno paraguayo le encomendó para llevar a buen término las negociaciones con los brasileños.]

[Asunción, junio 8 de 1855.]

/Asuncion 8 de Junio de 1855. [f. 1]

Mi amado hijo.

La llegada del Vapor B.s Ay.s sin carta tuya, me puso en algun cuidado, p.r el estado de Talala; felismente y muy a tiempo llego cuatro dias desp.s El Vruguay, y recivi p.r el tu carta del 12 del pasado, que me ha llenado de satisfaccion, sabiendo que mi Talala, y su nuevo fruto estaban en buena salud.

He recivido el tarro de Tabaco, el papel, y el libro, que deje olvidado en Montevideo: p.o me he llevado chasco en cuanto a los bultos, que la buena diligencia de la casa de Decoud me dejò en esa: D.n Jose Bedoya me anuncio, q.e los remitiria en el primer vapor, q.e despachase: no han parecido: tu me dices ahora, q.e ya vinieron p.a esta; supongo q.e vendran en algun Buque de vela, p.r q.e aun no han parecido.

En tu carta del 14 de Abril, me dices que Bedoya te acababa de decir, q.e los cajones remitidos eran los nn.s 4.4.5 y barrica 6. y q.e el q.e faltaba era el nº 3, que ahora en la del 12 de Mayo me dices, que haras segun te prevengo: Te advierto, q.e todos los bultos los he mandado con esta marca J. A. G. a mas del numero: cuento con q.e tu haras lo q.e se pueda p.r encontrarlo: Escribi a Bedoya, pidiendole, q.e siquiera me diga, en q.e Buque ha embarcado los cajones, q.e èl, y tu me dicen, q.e se han mandado.

Como te anuncie, p.r mi carta que llevó D.n Greg.o Machain, obtuve del Presid.te el favor de permitir /enviase [f. 1 vta.]

alguna yerba, p.r mi cuenta: mi permiso era de mil @.s p.o como siempre sucede; tras de mi ejemplo, se exitaron los deseos de otros; entre ellos un cuñado del Presid.te: a quienes ha negado: y mi permiso, ya p.r esto, como p.r la escases de yerba buena entre los particulares, quedo reducido a 800 @.s que aunq.e van a mi nombre, aun no sè a que casa, las he vendido aqui a 4½ duros: costandome 600 @ a 10 r.s y el resto a 11: He preferido venderla aqui, p.a librarme de comisiones, fletes, derechos, y gastos en esa: algo mas podria haber ganado vendida en esa, a buen precio: p.o esto era contingente, mucho mas, cuando el Gob.no manda p.r su cuenta dies, ò doce mil @.s

Te incluyo una letra de 400 pesos metalicos: cobrate de 200 p.s q.e entregaste p.r mi orden en Yaguaron, y de una onza q.e me distes en esa, y lo q.e sobre comprarme los encargues, q.e van en la adjunta lista; p.a el caso que no te alcance, ira con esta una carta de credito a la casa de Lavayoll, p.r 150, o 200 p.s mas, que podras pedir, si necesitas.

Estoy haciendo levantar el Alambique, p.r q.e la cocecha de la miel esta encima, y quiero salir de dudas de esta especulacion: informate del precio, de las Pipas vacías: yo sè q.e esto, como todo, sube y baja.

Ahora q.e hablo de Pipas, recuerdo q.e entre los articulos, q.e me han dejado en esa, se hallan ocho, ò dies quintales de flexes, ò fierro p.a arcos de Pipa y tambien, es preciso, q.e los rastrees.

Volviendo a las Pipas, yo he tenido que comprar aqui cuarenta y tantas a 3 ½ p.s el q.e me las vendio, dice, q.e le cuestan mas; se lo creo: p.o recuerdo q.e alguna vez, las he visto vender, en Montevideo / a dos pesos. [f. 2]

Cierro esta parte de mi carta, recomendandote nuevamente, el cajon q.e falta, y los atados de flejes: vamos ã otra cosa:

He estado viendo p.r los Diarios, lo vacias que son las cabesas, en ese Pais; Cuestiones de Teatro, y de Cantoras hasta fastidiar: insultos, hasta dar bascas: tales son los asuntos favoritos: siento ver a los jovenes Varelas, comprar tan cara la experiencia q.e les falta, p.a ser utiles: fui amigo de su Padre, y siento sus estravios, como si me tocasen mas de cerca: Admiro a Portela: Es necesario, q.e sea mas Patriota q.e Aristides p.a *(no)* echar ala m. toda esa cambada de aturdidos, p.r no decir p.r no decir [*sic*] otra cosa.

Una de las cosas q.e me hace muy soportables todas las cosas de esta tierra, es q.e me veo libre de esa horrible bataola, de lo q.e se llama libertad de imprenta: yo no soy, ni he sido nunca enemigo de ella; p.o la entiendo y la quiero de otro modo: El q.e como yo ha tenido otra educación, y otra sociedad, sufre mucho, aqui, con esto que podria llamarse, demasiado gobierno: Esto es, que el Gob.no crea q.e debe meterse, hasta en la marcha, y movimientos de los particulares; esto es en dirigirlos en sus negocios, y trabajos: Esto, a ratos, es insoportable: p.o cuando se concidera que uno està tranquilo, y seguro; que nadie lo perturba, desp.s q.e se han llenado ciertas formalidades, que aunq.e son verdaderas, frivolidades, son perjudiciales, p.r q.e son anti-economicas, se da uno p.r contento, y bien servido: como me sucede a mi.

Yo estoy incomodado, p.r q.e no me es posible desprenderme de la inmediacion del Presid.te Desde que llegue de Europa, me ha tomado, como suelen decir p.r alla, p.r su bueno; y no puedo entregarme enteramente a mi /gusto p.r el campo, y p.r los trabajos rurales: No [f. 2 vta.]
voy ala chacra sino los Sabados; y el Lunes tengo q.e estar aqui— Algo mas desahogado estoy, desde q.e se acabo la negociacion Brasilera: p.o durante ella, he estado tan amarrado, q.e no habia podido dar una vista, en cerca

de tres meses a la chacra: He tenido q.e llevar toda la negociacion p.r escrito con el Brasilero: y ademas ocuparme de la redaccion del Semanario. Tengo la satisfaccion de haber logrado dar a este papel un caracter de dignidad, decoro, y moderacion, cual conviene a un papel oficial: Creo tambien, que algo he contribuido a modificar los principios de Gob.no que regian; y a suavisar mucho, el caracter demasiado irrascible, y violento del Gefe de Gob.no

Hago estos sacrificios a mi tranquilidad, ê independencia, aunq.e no sea tan completa, como yo quisiera, p.a entregarme enteramente a mis trabajos industriales, y Agricolas.

Te recomiendo tomes informes sobre quien tenga la mejor cria de Merinos, y que costaran los corderos de cuatro a seis meses de edad: quiero unos 15, o 20 de estos p.a darles obejas criollas de lana larga, y aprovechar un buen campo q.e tengo.

La adjunta pa el viejo Baes, procura entregarsela: Bedoya te dira la casa de D.n Roberto Ken a q.n entregaras tu mismo, si puedes la q.e le dirijo: Lo q.e mas me urge de los encargues son la Vacuna, y el Relos—

Por el Vruguay q.e debe salir el 14 te escribire el duplicado, y te remitire la 2a via de la letra—

A D.s tu Padre q.e te ama.

Juan A. Gelly

De la coleccion de Semanarios, que van, puedes dar al Editor del Nacional los q.e guste reproducir; las Notas oficiales son importantes.

[*Biblioteca Nacional. — Sección Manuscritos. — Documento Nº* 15.121. — *Original manuscrito; papel común, formato de la hoja* 24 ½ *x* 18 ½ *cm.; letra de Juan A. Gelly, interlíneas* 6 *a* 8 *mm.; conservación buena.*]

111. — [Carta de Juan Andrés Gelly a su hijo Juan Andrés Gelly y Obes; le da cuenta de que los dos técnicos que trajo de Europa para sus instalaciones industriales del Paraguay no han cumplido sus contratos y han regresado con diversos pretextos.]

[Asunción, junio 14 de 1855.]

/Asuncion 14 de Junio de 1855. [f. 1]

Mi amado hijo.

Por el vapor B.s Ay.s q.e salio, de esta el 8 del corriente te escribi largamente, incluyendote una letra de 400 p.s plata: p.o ayer recien empese a sospechar q.e la mande, sin ponerle el endoso a tu favor: p.r si hubiese sido asi, te incluyo en esta la 2ª via, con el correpond.te endoso: La carta q.e fue p.r el vapor B.s Ay.s fue recomendada ala casa de Ochoa y C: y llevaba la direccion de tu escritorio calle de S.n Martín nº 7: Creo que te habra sido entregada: p.o p.a todo caso, te doy estas señales.

Desgraciado he sido con los hombres, que he traido de Europa: Ya despache al Tonelero: Ahora se me va el Quimico, a pesar de tener un contrato p.r escrito, p.r el q.e se comprometia a emplearse durante un año en la destilacion: Este es el S.or fran.co de Sales Mayo: joven muy instruido, p.o inconstante, y voluble: se va faltando a su compromiso con migo, y pretestando la mentira de q.e se le ha muerto la Madre, y q.e necesita ir a esa p.a atender á sus intereses! me dicen, q.e lo ha seducido un D.n Mariano Martines, q.e tubo escuela en esa, cuñado de un D.n Esteban Rans y Rubert, q.e ha tenido, y tiene negocios aqui. Te doy todas estas noticias, p.a tu gob.no y p.a que veas, que hace en esa.

Han llegado cuatro ō cinco buques de Vela /y mis [f. 1 vta.]
cajones, q.e me decian en Abril, q.e se enviaban, no parecen: Cuentale esto a Bedoya, a q.n ya no quiero escribir.

Mande a Luisa la cartita de Talala, y la noticia del felis parto de Talala.

Aprovecha el primer vapor q.e venga, p.a enviarme lo q.e puedas de los encargues que te hice; no sè si volvera el Uruguay: vino creyendo sin duda, q.e el gob.no tomaria una parte en ese buque, lo q.e me parece q.e no sucedera, mucho mas desp.s q.e se anuncia la venida de un vapor mercante Brasilero que viene a ver si lo compra el Gob.no: si los vapores no regresan, la correspondencia sera tardìa.

Mil cosas a mi Talala, y los demas muchachos.

A D.s tu Padre q.e te ama.

Juan A. Gelly

[*Biblioteca Nacional. — Sección Manuscritos. — Documento Nº* 15.122. — *Original manuscrito; papel común, formato de la hoja* 24 ½ *x* 18 ½ *cm.; letra de Juan A. Gelly; interlíneas* 6 *a* 8 *mm.; conservación buena.*]

112. — [Carta de Juan Andrés Gelly a su hijo Juan Andrés Gelly y Obes, alentándolo para que no se desaliente en la ocupación de corredor de negocios que ejerce con poco éxito en Buenos Aires.]

[Asunción, julio 5 de 1855.]

[f. 1] /Asunción 5 de Julio de 1855.

Mi amado hijo:

Supongo en tu poder la q.e te escribi p.r el Vapor Vruguay, y q.e fue recomendada a D.n Ventura Gutierres, hijo de D.n Mig.l Gutierres, antiguo conocido mio: en ella te inclui la 2ª via de la letra de 400 p.s que fue sin endoso enla q.e te escribi p.r el vapor B.s Ay.s

Desp.s ha llegado el vapor Vnion, Hoy Nueva Bourdeaux, Cap.n Valdris, a q.n he visitado, p.r tu recomendacion, y q.e me ha visitado, ofreciendome sus servicios: a el recomiendo esta carta.

He sentido mucho el fallecimiento de Melchor: la edad lo hubiera hecho menos romantico y le hubiera dado mas reposo de modo que fuesen mas utiles las buenas

disposiciones de que le habia dotado la Providencia: siento tambien la desgracia del pobre Man.[l] En fin: no hay otro remedio, en lo irreparable, que la paciencia y resignacion.

Veo, q.[e] has empesado a sentir, lo que yo esperaba q.[e] sentirias, y es el desaliento, q.[e] debia inspirarte el poco suceso que a los principios te habia de ofrecer la correduria: esa profesion no da buenos resultados, sino con el tiempo. Siempre he creido, q.[e] tanto en esa, como en Montevideo, p.[o] en esta ciudad, mas q.[e] en esa, pocos negocios han de ser productivos; Montevideo, como B.[s] Ay.[s] e([n])(*s*)tan en situacion transitoria, y de crisis q.[e] se hade presentar mas tarde, ò mas temprano.

La ([n]) (*N*) ueva Bourdeaux va a traher mas Emi-
/ grados, q.[e] deben estar ya en esa, y tambien las maqui- [f. 1 vta.]
nas p.[a] los vapores, cuyos cascos deben construirse, y se han empesado a construir en esta: servira tambien de correo de modo q.[e] tendremos un correo mensual y seguro.

Mucho celebro, que Talala, y D.[n] Julian Segundo sigan en buena salud: Dale a Amelia mis enhorabuenas, p.[r] los mellisos: Yo habia encargado dos mates de unos que se producen aqui, muy curiosos p.[r] el capricho, con q.[e] la naturaleza se ha complacido en adornarlos, con el objeto de hacerlos engarzar en la boca, y enviarlos, uno p.[a] Talala, y otro p.[a] Pascualita: me los han traido tan tarde, que no tengo tiempo de guarnecerlos, con un pequeño circulo en la boca; p.[o] alla van como han venido. Alla les haras acomodar, como mejor te paresca.

A Dios gracias ninguna novedad tengo en mi salud.

No hablo ya de mis cajones estraviados p.[r] no ser majadero; desde Abril q.[e] Bedoya, y tu me dijeron que venian, menos el nº 3 nada ha parecido: sea todo p.[r] Dios; y gracias sean dadas al Consul del Paraguay, que me hace perder, obras q.[e] mucho aprecio, y piesas de ropa que falta me hacen; lo mismo digo de los quintales de flejes.

Procurame un poco de cebollino; de semillas de repollo, coliflor, y lechuga: y no olvides el Tonelero, y hortelano; como las demas encomiendas, q.e te he hecho.

Mil cosas a toda la familia: y en particular a mis queridos hijos. A D.s tu padre q.e te ama.

Juan A. Gelly

P. D. Toma, y enviame, en primera ocasion, una coleccion dela Revista del Plata, q.e empeso en Spbre de 1853: Redactada p.r el Sor Pelegrini

[*Biblioteca Nacional. — Sección Manuscritos. — Documento Nº* 15.123. — *Original manuscrito; papel común, formato de la hoja* 24 ½ *x* 19 ½ *cm.; letra de Juan A. Gelly; interlíneas* 6 *a* 8 *mm.; conservación buena; lo indicado entre paréntesis* ([ ]) *se halla testado; lo entre paréntesis* ( ) *y bastardilla está intercalado.*]

113. — [Juan Andrés Gelly a su hijo Juan Andrés Gelly y Obes. Salida del vapor Buenos Aires; recibió las encomiendas menos el reloj que debió quedar olvidado en la agencia. La máquina que necesita y que en Europa costaba veinte patacones, es para triturar pasto. Lo intranquiliza la posibilidad de nuevas revueltas en Buenos Aires. Mejora paulatinamente la situación del Paraguay y no cree que la cuestión de límites con Brasil se resuelva por la fuerza. Confía en recibir el cajón que le falta y en el arribo del tonelero y hortelano que encargó. Propósito de adquirir borregos merinos y cerdos ingleses.]

[Asunción, julio 28 de 1855.]

[f. 1] / Asuncion 28 de Julio [1855]..

Mi amado hijo.

Dicen q.e el vapor B.s Ay.s saldra el 30, o 31 y como me propongo salir mañana a tomar un poco de campo, me pongo a escribir p.a no retardar: Recivi todas las encomiendas q.e enviaste p.r el vapor, menos el relos que dice el cap.n q.e le parece quedó olvidado en la Agencia: tal vez lo habran notado desp.s de la salida del

Vapor, te lo hayan devuelto, y venga p.r el Vruguay, ó el Nueva Bourdeaus: si no ha sucedido esto lo recogeras, y vendra: p.o se te ha olvidado el vidrio de Bacuna, que te recomendè.

Por lo q.e me dices de la maquina de cortar pasto, no es lo q.e yo pensaba: lo q.e yo queria era p.a despedasar el pasto, q.e se hade dar a los animales: y esto es lo q.e yo te dixe, q.e costaba en Europa 40 patacones.

Mucho me satisface saber, q.e mi Talala y toda la familia sigue bien, y con salud: si p.r esta parte estoy contento y tranquilo, no lo estoy p.r lo que hace a sociego, y seguridad en esa: temo que vuelva ese pueblo a las andadas: el lo busca con las locuras, que hacen, unos p.r inexperiencia, y otros con refinada malicia, y sabiendo que en aguas turbias, se pesca mejor.

Si yo pudiera vivir en el campo, nada tendria q.e apetecer con respecto a salud: no està mala, p.o algunos dias humedos, me incomoda un poco la toz.

Mucho he celebrado el triunfo de Portela, en el Senado: dale de mi parte mil enhorabuenas: / las merece muy [f. 1 vta.]
sinceras p.r haber echado â rodar esa pandilla de pillos Rosistas unos, otros cobardes, y ambiciosos los mas.

Por aca, con todos los defectos politicos de este Pais, vamos mejorando paulatinamente, aunq.e conosco las dificultades q.e hay que allanar p.a la completa mejora, espero que se conseguira, p.r q.e hay ya una diferencia de 500 %, y p.r q.e cuando no se puede retroceder, es forzoso ir adelante.

Veo el aspecto q.e presenta el Gabinete Brasilero: a pesar de los gritos de la oposicion, y del semblante q.e pone el Minist.o me parece muy dificil, que quiera resolver la cuestion de limites, apunta de lanza: Es imposible absolutamente imposible, q.e el Paraguay le de al Brasil la linea q.e quiere: seria entregarse amarrado al Brasil: y si este se empeña, entonces no habra medio de

resolver el pleito sino a cañonasos: El Brasil es muy poderoso, respecto a esto: pero esto tiene ventajas de posicion, que el Brasil vencera, no lo dudo, p.º sera con grandes sacrificios, y aunque los haga no lograra hacer su comercio con Mato Groso, seguro y tranquilo: tiene q.e atravesar mucho mas de 200 leguas de costa en que a cada paso, hay q.e pasar, p.r un canal estrecho, y dominado p.r la Barranca: ¿que expedicion mercantil podria pasar, si el Pais es hostil? y si cada expedicion tiene q.e venir comboyada ¿q.e ventajas ofrecera el comercio? En fin, me cuesta creer, q.e el Brasil se enfrasque, en una guerra con el Paraguay, q.e amas de ser costosisima le perjudicaria en la opinion, y no es de un resultado seguro. Vamos ã otra cosa.

Descuido en ti sobre el cajon, que me falta: y descuido tambien, sobre el Tonelero, y Hortelano q.e te recomende, particularmente el primero: p.r q.e aquì no lo encuentras ni con luz: Los carpinteros son los q.e hacen de
[f. 2] Toneleros, y son tardios, y excesivam.te / caros, y si [la] destiladeria progresa, no es posible aguantarlos.

Creo tambien haberte hablado en una de mis anteriores, de algunos borregos de casta Merinos: Asi que sepa que no te es dificil encontrarlos, contratare su conduccion, con uno de los vapores: Necesito igualmente un cazal de cerdos delos de casta Inglesa:

Estas son gurruminas p.a un corredor p.º como no son negocios en q.e los momentos son premiosos pueden hacerse despacio.

Cierro mi carta recomendandote nuevamente la Bacuna, y demás menudencias—

Te incluyo una carta de Luisa Para Talala, q.e ha estado en mi mesa muchisimos días, p.r q.e me llego desp.s de la salida del ultimo vapor

Por el Vruguay te remitirè un pequeño tercio de yerba selecta.

Mil cosas a Talala, Pascualita, y demas muchachos: mis recuerdos a Amelia, Portela Cipriana, Lahite & &

A Dios tu Padre q.e te ama

Juan A. Gelly

Frente a la puerta del Colegio hay una francesa llamada Dª Eugenia, de puro sonso, me hice cargo de su poder p.a cobrarle mil pesos de un concurso, q.e aun está en algunas brasas: Hasme el favor de solicitarla, y entregarle la q.e te incluyo: q.e cerraras desp.s de imponerte de ella: Bedoya puede darte noticia, y señas de su casa, ó tendejon.

[*Biblioteca Nacional. — Sección Manuscritos. — Documento Nº* 15.124. — *Original manuscrito; papel común, formato de la hoja* 24 ½ *x* 18 ½ *cm.; letra de Juan A. Gelly; interlíneas* 6 *a* 9 *mm.; conservación buena.*]

114. — [Juan Andrés Gelly a su hijo Juan Andrés Gelly y Obes. Van a Buenos Aires todos los buques del gobierno paraguayo para cargar las máquinas de los vapores que se construirán en el Paraguay. Posibilidad de ser designado en una misión al Brasil, por lo que le pide suspenda sus gestiones para adquirir los carneros merinos que le encargó. Tratos de venta del vapor Aquitanie al Paraguay. La situación de Montevideo afirma su satisfacción por hallarse en Asunción, donde mejora el gobierno y la sociedad cambia visiblemente de formas y aspecto.]

[Asunción, setiembre 26 de 1855.]

/Asuncion 26 de Sepbre de 1855. [f. 1]

Mi amado hijo.

El Vapor Nueva Bourdeaux estaba anunciado p.a el 28, o 29, y ahora me avisan, q.e sale hoy: me apresuro a ponerte cuatro letras, p.a decirte, que recivi tu carta del 29 de Agosto, que condujo el Tacuari, y las semillas de Zapallo, y tornasol.

Se me avisa q.e el Tacuari debe salir el 28, repetire p.r el cuatro letras: con motivo de saberse que han llegado a esa las maquinas p.a los Vapores, q.e deben construirse en esta, van todos los Buques del Estado p.a conducirlas de una vez.

Aun no parece el Vapor B.s Ay.s cuya salida de esa se anunciaba p.a el 8.

Del Brasil se pide a esta un Enviado, se le contesta q.e ira; pudiera suceder, q.e yo, sin pensarlo, ni quererlo, p.r q.e estoy enfrascado en mi establecimiento de destilacion, tubiese q.e hacer este viaje: Por esta razon no te preocupes con la cosa de los Carneros Merinos. Es verdad q.e en un clima como este, las condiciones de estos animales no son tan favorables, necesitan de mas cuidados, y trabajo, p.o salen bien: En fin de esto veremos mas adelante.

Pienso q.e tu recomendado Panasco tendra lugar, p.r q.e el Paraguay tendra antes de mucho siete vapores: [f. 1 vta.] Està en trato el Vapor Aquitanie, y pienso que si /no tiran mucho de la cuerda los Dueños, lo venderan.

Viendo lo q.e pasa en Montevideo, cuya crisis, parece q.e se ha resuelto de un modo, q.e no hade ser muy agradable al Brasil, y lo q.e espera a ese Pueblo si Dios no mete la mano, estoy muy contento en el Paraguay: su gobierno mejora, sensiblemente todos los días: la sociedad cambia, visiblem.te de formas, y aspecto y la tranquilidad, y seguridad de q.e aqui se gozan no tiene precio.

Si puedo p.r el Tacuari, escribirè un poco mas despacio: A mi amada Pascualita, que he recivido su cigarrera, con particular aprecio: yo la dejo, ni al dormir: se pone bajo mi almohada: y alli amanece conmigo.

No sè, si tendre tiempo de enviarte colecciones del Semanario p.a q.e los remitas a sus titulos.

Espero al B.s Ay.s p.a saber el paradero del relos, y de la vacuna.

Mil cariños a mi Talala: ala amable Micaelita, al buen Jose Alberto, y al abrojo de Z. A. el Julian Segundo, aun no sabe q.e tiene abuelo vivo.

A D.s mi querido hijo— Tu padre q.e te ama—

Juan A. Gelly

Iran los mates q.e me encargas; los he pedido como tu los quieres—; No te hablo del cajon estraviado p.o confio en tu diligencia: Las 7 onzas q.e tomaste de Lavallol, seran pagadas, aqui: p.o no han enviado el recivo.

[*Biblioteca Nacional — Sección Manuscritos. — Documento Nº* 15.125. — *Original manuscrito; papel común, formato de la hoja* 24 ½ *x* 18 ½ *cm.; letra de Juan A. Gelly, interlíneas* 6 *a* 8 *mm.; conservación buena.*]

115. — [Carta de Pascuala Obes de Alvarez a su hija Estanislada Alvarez de Gelly y Obes (Talala), expresando su alegría por la llegada de Juan Andrés y haciéndole algunos encargos familiares.]

[Montevideo, enero 9 de 1856.]

/Montevideo Enero 9 de 1856 [f. 1]

Mi queridicima Talala: he tenido el gusto de recibir tus cartas ultimas y (*en*) las tres me he quedado con el sentimiento de (*no*) haberte contestado por la precipitacion con que á salido el Menai y con ese motibo no haberlo sabido yo por que estoi en la quinta desde el dia siguiente de mi santo pues ese dia se fue Anita y despues de haber estado esta en casa mas de un mes deseguido era natural que la hubiera estrañado algo mas que antes y ella tambien me pidio que la acompañara pues le parecia lo mismo que a mi q.e recien nos separabamos: de suerte que para que hoi no /me suce- [f. 1 vta.]

diera el mismo chasco de no escribirles me bine el lunes à esperar el Menai y como este recien hoi à llegado y se ba esta tarde si no estubiera en casa me habria susedido lo mismo.

ya te podras hacer cargo cuanto gusto he tenido con la llegada de mi Juan Andres cuando menos diviamos esperarlo por lo que nos decia en su ultima carta; pero gracias a dios que le á dado una mejoria á su padre capaz de poderlo dejar para que benga despues: yo todo lo espero por medio de nuestro Protector S.n Antonio que nos dara el consuelo de berlo á el lado de Vds y de ese modo tendra unos dias mas tranquilos á el lado de
[f. 2] ese buen hijo: yo tengo esperanza de / que si el esta resuelto á benirse lo pueda hacer antes de febrero: contando con que á ahora tienen otro vapor que haga esa carrera: el pampero que segun los anuncios debe haber salido el 6 de este y en el podra benirse dios lo quiera hacer segun lo deseamos, y yo se lo pido todos los dias.

Como me dices que no te ácuerdas de ningun regalo que me haigas anticipado para el dia de mi santo yo te hare ácordar del que mas te ágradesco que (*es*) el de los retratos tuyos y de Manuelita y como han sido échos para mi yo no te lo he querido mandar para que les hagas ótros porque para mi estan mui buenos y aun
[f. 2 vta.] que hisieran ótro mejor yo /no quiero que mi Juan Andres tenga que ir otra vez a la majaderia de la operacion pues sé que es un obsequio a mí el haberse prestado á ello la primera vez y eso no es para todos los dias.

Como esta mi Juan Andres en esa y ([com]) siempre dispuesto á serbirte incluyo esa cartita que es de una pobre que esta en hospital mui mala y me encargo que bea si pueden entregarsela á el sujeto que es padrino de ella y le pide una limsona: con que yo le encargo la dilijencia a el por que sé que lo hara con la eficacia de su caracter.

Adios mi talala habrasa en mi nonbre á mi juan Andres y les daras muchos besos a los hijitos tu madre

[*Biblioteca Nacional. — Sección Manuscritos. — Documento Nº 15.909. — Original manuscrito; papel con membrete en relieve, formato de la hoja 28 x 21 ½ cm.; letra de Pascuala Obes de Alvarez; interlíneas 8 a 10 mm.; conservación buena; lo indicado entre paréntesis ([ ]) se halla testado; lo entre paréntesis ( ) y bastardilla está intercalado.*]

116. — [Carta a Estanislada Alvarez de Gelly y Obes (Talala), de su madre, expresándole sus sentimientos por la muerte del Dr. Juan Andrés Gelly y lamentando no encontrarse al lado de sus hijos, Talala y Juan Andrés Gelly y Obes, para acompañarlos.]

[Montevideo, septiembre 9 de 1856.]

/Montevideo Septiembre 9 [de 1856]. [f. 1]

Mi amadicima Talala con mucho sentimiento me quede con no haverte escrito en el pampero pues no me podia persuadir que se fue con tan mal tiempo nunca he tenido mas deseos de hablar contigo despues de los malos ratos que han pasado y en los que los he tenido mui presentes á mi juan Andres que parece que dios quiere por todos lados probar su recignacion como le beemos en los dos golpes que a sufrido ultimamente como tu me lo dices: lo que no he dudado un solo momento conociendo su Alma grande y espero que él recojera el fruto de su virtud: la q.e no puede estar oculta á los ojos de todo el mundo como lo beemos es conocido por su intachable honrades como lo dicen los diarios y que no pueden dejar de decirlo con la jeneralida que lo dicen haciendole justicia y poniendo /mas en trasparen- [f. 1 vta.]
cia sus virtudes: yo te aseguro que no puedo hoir hablar de el sin llenarme de gusto pues veo que no es el cariño que yo le tengo lo que me hace creer que es cierto cuanto dicen de sus virtudes que cada dia estan mas acrisoladas

y este es un consuelo mui grande para todos los que como yo lo queremos mucho: dile que puede disponer de cuanto yo tengo para llenar cualquier clase de compromiso para empesar á trabajar de nuebo que para el mes que viene ya podre ya disponer de dos o tres mil pesos mios y a mas lo que tengo en la casa para lo que le mando mi firma en blanco: ya se bien que el sera el ultimo recurso que el tocaria para salir de cualquier apuro: pero que yo no puedo menos que decirte que me daria la mayor prueba de cariño en admitirla y como tal le miraria siempre y tendria à el mismo tiempo un consuelo mui grande de haliviarle su disgusto en este
[f. 2] negocio ya que en la perdida de su /padre no puedo aliviarle sino tomando una parte mui grande en ella como la he tomado: en fin mi Talala nunca he deseado mas estar a tu lado persuadida de que como me quieren mucho mi compaña les cerviria de consuelo a uno y a otro: por ahora es inpocible estando el viaje de Anita para verificarse de un momento á otro pues ya no esperan mas que viento: y despues el de consuela que como tu sabes me da los niños menos gonsalo y carlos que son los que ban con ella y aunque estos dicen que tambien ivan para diciembre: pero entonces estara Juanita sola en casa porque carmen tambien se ba á el campo por todo el verano; yo no podria dejar sola a Juanita en ese caseron: pero tengo la esperanza que carmen no este todo el tiempo que dice afuera y asi teniendo con quien dejarla ácompañada podria ir á pasar con uds. un par de meses: si no fuera esto te aseguro que despues de irse Anita y consuela me iria yo alla; pero como á de ser todo lo que se quiere no se puede

En la cuenta que me haces del dinero que yo te mande para pagar lo que debia te has equibocado pues por mi cuenta no me debia quedar tanto de todos modos lo que

quiero es que me conpres la cafetera cuando las haya / me diras si falta algo: te mando los pañuelos no son de los que lleba Pascualita porque los que habia de esa clace estaban mui escojidos y esos que mando tambien no son de guardas bonitas por eso no te mando mas que una dosena y cuestan tres patacones la dosena y los otros costaban tres pesos. [f. 2 vta.]

Tambien le mando a pascualita la ropa que dejo aqui y las enaguas que dejo para hacer cuya costura inporta quinse reales que los he pagado con los tres patacones que me dio sofia que le debia: de suerte que le á sobrado un patacon que le habonaras por mi cuenta y lo descontaras de los reales que yo tengo en tu poder; dile á pascualita que en otra ocasion le escribire pues estoi mui de priesa

Adios mi Tala besa en mi nonbre a los hijitos y tu y mi Juan Andres reciban el cariño de vuestra Madre

[*Biblioteca Nacional. — Sección Manuscritos. — Documento Nº* 15.882. — *Original manuscrito; papel rayado con membrete en relieve, color celeste; formato de la hoja* 26 ½ *x* 21 *cm.; letra inclinada; interlíneas* 7 *a* 9 *mm.; conservación buena.*]

117. — [Juan Andrés Gelly y Alvarez a su madre Estanislada Alvarez de Gelly y Obes (Talala); se encuentra en Gualeguaycito, provincia de Entre Ríos; por cartas recibidas se sabe que el Emperador del Brasil se encuentra en Uruguayana; no han emprendido los brasileños acción alguna militar por el maltiempo. El Presidente Uruguayo Atanasio Aguirre se dice que comandará el ejército uruguayo.]

[Gualeguaycito, febrero 14 de 1865.]

[f. 1] / Gualeguaycito, Fbre 14/65.
9 ¼ de la noche.

Querida mamá.

Aprovecho un chasque que debe salir á la madrugada para ponerle esta última hora.

Recien á las siete hemos recibido sus cartas. Esto solo es debido á la indolencia de los q.e están en la Concordia, pues algunas cartas venidas por el Tevere estuvieron aqui á medio dia.

Hoy se han recibido dos cartas de la Uruguayana; dicen que el Emperador habia llegado alli. Que el Presidente es el gefe del Ejército: —Creo que habian tenido mal tiempo y por esa razon no habian hecho operacion alguna.

[f. 1 vta.] A Alberto que le a— / gradezco su po([d])(*s*)data. En fin para ultima hora no es ([tan en]) tan poco. Recuerdos á todos y U. reciba el cariño de su hijo.

Juan Andres

[*Biblioteca Nacional. — Sección Manuscritos. — Documento Nº* 15.932. — *Original manuscrito; papel con líneas de agua, formato de la hoja* 20 ½ *x* 13 *cm.; letra de Juan Andrés Gelly y Alvarez; interlíneas* 7 *a* 10 *mm.; conservación buena; lo indicado entre paréntesis* ([ ]) *se halla testado; lo entre paréntesis* ( ) *y bastardilla está intercalado.*]

118. — [Juan Andrés, hijo del general Juan Andrés Gelly y Obes, le escribe a su padre; estuvo esperando en la capitanía del Puerto la llegada del vapor Uruguay en demanda de noticias de la campaña; le acusa recibo de su carta.]

[Buenos Aires, agosto 21 de 1865.]

/Buenos Aires Agosto 21 / 65. [f. 1]

Querido papá.

Desde ayer á la noche tenemos la noticia tan esperada; y hoy esperabamos algunos detalles por el Uruguay, asi es que desde las seis y media estuvimos en la Capitania con Enrique; pero al diablo del vapor se le antojó venir á las once y media y sin detalles algunos, que fué lo peor por que, ni siquiera se pudo de— / cir "mas vale tarde [f. 1 vta.] que nunca".

Pero enfin tuvimos el gusto de recibir su carta.

Eduardo dice que U. está muy gordo, quiera Dios que asi sea y que pronto pueda abrazarlo su hijo

Juan Andres

[f. 2 en blanco]

/Exmo Sor Ministro de Guerra y Marina en campaña, [f. 2 vta.] Gefe de E. M. G. — General D.n Juan A. Gelly y Obes en la

Concordia

[*Biblioteca Nacional. — Sección Manuscritos. — Documento Nº* 15.933. — *Original manuscrito; papel con membrete en relieve; formato de la hoja* 21 *x* 13 *cm.; letra de Juan Andrés Gelly y Alvarez; interlíneas* 12 *y* 13 *mm.; conservación regular, tiene manchas de humedad.*]

119. — [Juan Andrés Gelly y Alvarez, hijo del general Juan Andrés Gelly y Obes, dirige dos renglones a su padre expresándole su profundo afecto.]

[Buenos Aires, agosto 29 de 1865.]

[f. 1] / Buenos Aires Agosto 29 / 65.

Querido papá

Como se lo hice decir a U por la carta de mamá de hoy, le pongo estos cuatro renglones que nada dicen sino que nunca lo olvida su hijo

Juan Andres

[*Biblioteca Nacional. — Sección Manuscritos. — Documento Nº 15.934. — Original manuscrito; papel con líneas de agua, formato de la hoja 20 ½ x 13 cm.; letra de Juan Andrés Gelly y Alvarez; interlíneas 7 a 10 mm.; conservación buena.*]

120. — [Juan Andrés Gelly y Alvarez, hijo del general Juan Andrés Gelly y Obes, escribe a su madre, Estanislada Alvarez de Gelly y Obes, desde el campamento de Gualeguaycito, provincia de Entre Ríos; se encuentra junto a su padre y escribe la carta en el carruaje de campaña del general; se propone marchar dentro de pocos días con el ejército hasta Mandisovi en la provincia de Entre Ríos; ha sabido que la correspondencia que aparecía publicada con el pseudónimo Falstaff era de Héctor Varela; advierte que no dará crédito a la correspondencia publicada en "La Tribuna".]

[Gualeguaycito, septiembre 11 de 1865.]

[f. 1] / Gualeguaycito, Setiembre 11/65
1 del dia

Querida mamá

Hoy á las once llegamos á este campamento, que está lindisimo.

Papá en cuanto me vió me preguntó si U. se habia ido ó se iba á la estancia de Anita, y contestandole q.e si, meneo la cabeza. A mi no me ha dado todavia la razon

de su oposicion, á ese viaje aunque se la he preguntado varias veces.— A él lo he encontrado (*muy gordo*).—

Julian Portela se ha ido á la Concordia para seguir á B.s A.s por que se haya enfermo de disenteria, asi es que me [he] desencontrado con él.

Esta carta que escribo junto con papá en su carruaje es la / tercera, asi que no se podrá quejar. [f. 1 vta.]

Nosotros pensamos estar aqui unos dias y marcharemos pasado mañana con el ejército hasta Mandisovi.

Yo he almorzado con papá un rico asado de carne muy gorda.

Las correspondencias de Falstaff que solian decir algo para V. no es muy estraño pues he sabido que (*es*) Hector Varela.— No hagan caso de las correspondencias de la Tribuna pues la mayor parte son falsificadas.

No se me ocurre nada mas por ahora.

Recuerdos á todos y V. reciba un abrazo de su hijo.

Juan Andres

[*Biblioteca Nacional. — Sección Manuscritos. — Documento Nº* 15.935. — ***Original** manuscrito; papel con líneas de agua, formato de la hoja* 20 ½ *x* 13 *cm.; letra de Juan Andrés Gelly y Alvarez; interlíneas* 7 *a* 9 *mm.; conservación buena; lo indicado entre paréntesis* ( ) *y bastardilla está intercalado; lo entre corchetes* [ ] *está agregado.*]

121. — [Estanislada Alvarez de Gelly y Obes (Talala), escribe a su esposo el general Juan Andrés Gelly y Obes; en viaje a Paysandú se ha detenido en la estación San Javier; su hija Micaela le sirve de escribiente, lo mismo que su hijo Alberto; se encuentra muy a gusto por la tranquilidad del lugar, la falta de visitas y el paisaje tan atrayente. El hijo Juan Andrés, ha ido al campamento a visitar al padre, a pesar de la recomendación de éste para que no se expusiera a los peligros de ese viaje; esperan de un momento a otro la noticia de la toma de Uruguayana; ha producido buena impresión la designación del Presidente, general Bartolomé Mitre, como jefe supremo del Ejército Aliado; no ha tenido noticia de su hermano Cayetano; espera la llegada de su hijo Juan Andrés.]

[San Javier, septiembre 19 de 1865.]

[f. 1] / San Javier Setiembre 19 de 1865.

Marido querido:

Ya me tienes en esta estancia desde antes de ayer. No fui a Pay Sandú como te decia en la que te escribi de abordo por que estaba la noche tan linda el rio tan sereno que Lucas me aconsejó que desembarcase, los muchachos tambien querian quedarse y el estar con un poco de dolor de cabeza me decidio á seguir el consejo, escribiendole á Cayetano para que mandase á Juan Andresito, en el vapor. Me acobardaba llegar enferma y tener que estar recibiendo visitas. El desembarco de noche es muy lindo. Los muchachos estan en sus glorias, la Micaela tambien muy contenta y hacendosa, ayer fue mi amanuence escribio siete cartas, Alberto escribio dos y se cansó. El parage este no puede ser mas lindo, si tu estuvieras á mi lado estaria en la gloria, es verdad que una de las cosas que mas me gusta es la tranquilidad y falta de gente estraña que tanto incomoda cuando uno está disgustado. Lo que tengo que confesar es que la correspondencia ha empezado mal pues no sé por que no habran venido dirigidas á la Concepcion como habiamos convenido. Hoy espero no chasquearme recibiendo las que vendran por el Rio de la Plata y tam-

bien espero de mi hijo. Me decias / en una de tus [f. 1 vta.]
cartas que considerabas una imprudencia haber ido Bernabé y Juancho hasta aquellas alturas y á un campamento, y tu consientes que vaya mas lejos cuando todos dicen que hay riesgos en el camino para la vuelta. Yo deje ir á Juancho con la espresa condicion que no habia de ir al campamento sino de visita y nada de pasar la noche en él, así me lo prometio Bernabé haciendome ver que el mismo no podia pasarla bajo una carpa, está visto que todas las probabilidades fallan, asi lo mejor es no esponerse á ninguna como lo haré de aqui en adelante no dejando separarse de mi lado á ninguno de los hijos mientras tu no vengas.

Segun tu ultima el 15 si el tiempo lo permitia iban atacar la Uruguayana, asi esperamos de un momento á otro la noticia de la toma, ojala hayan capitulado antes de pelear!

Mucho me alegro que haya sido reconocido Mitre como General en Gefe del Ejercito aliado, aqui está hoy un Brasilero hijo del Capitan Serafin y le ha parecido muy bien el nombramiento: él dice que mandó un chasque antes de ayer á Pay Sandú y dice que allí nada se sabia.

Hoy espero cartas de Buenos Aires deseosa estoy de saber de Pascuala, ella tenia paseo hecho con misia Pepa y Enrique hasta el Lujjan a lo de / Juan Raices, yo les [f. 2]
he escrito ayer y les digo que Enrique no se vaya á la estancia hasta no estar completamente bueno, apesar que Brun le dice que lo que precisa es campo pero mientras no esté bien fuerte no debe ir donde tenga que incomodarse: espero que me complacerá.

Me alegro lo que me dices de Dillon y de Zamudio.

Si dirijes tus cartas á la Concepcion con el sobre á Cordero ausente á invierno las recibire primero que en

Buenos Aires; ahora me falta saber aquien las dirijiré yo á la Concordia para que tu las recibas pronto?

El paraguayo lo he traido, va perfectamente, Lucas dice que te ha encargado uno para él. No te puedes figurar los cuidados que ha tenido conmigo ábordo, aqui tambien no sabe que hacerse para tenernos contentos, ya tienen cuatro caballos ala puerta para salir con los muchachos. La otra no digo nada, hasta cama con colgaduras me ha puesto: esta querida hermana está muy guapa y muy contenta de verse en su casa.

De Cayetano no hemos tenido noticias, hoy ha mandado á Pay Sandú Lucas, veremos que dice. No le escribo a Juancho porque lo espero. Adios mi chino, no sé porque hoy mas que nunca deseo tus cartas, quisiera que volasen.

[f. 2 vta.] /A Eduardo, Dillon y Zamudio recuerdos, no me olvido tampoco de Benjamin y Polonio mucho tengo que agradecerles á estos buenos servidores, cuando regresen les ofrezco una recompensa.

Adios otra vez, tu china que te ama

Talala

[*Biblioteca Nacional. — Sección Manuscritos. — Documento Nº* 15.709. — *Original manuscrito; letra de Talala; papel rayado; conservación buena.*]

122. — [Estanislada Alvarez de Gelly y Obes (Talala), a su esposo el general Juan Andrés Gelly y Obes; le escribe de la estancia San Javier donde ha ido a pasar una temporada con sus hijos que se encuentran felices de vivir en el campo; el hijo Juan Andrés se encuentra acompañando a su padre, en el campamento; de Julio Herrera no ha recibido noticias, pero sabía que estaba enfermo; la hija Micaela es la monitora de sus hermanos; ha recibido las aromas que Gelly y Obes le remitió y deplora no poder expresar libremente todos sus sentimientos porque teme el extravío de las cartas; Julián y los demás hijos que están con ella, en la estancia, se portan mejor que en Buenos Aires.]

[San Javier, setiembre 20 de 1865.]

/ San Javier Setiembre 20 de 1865. [f. 1]

Marido querido:

Hoy no he tenido el gusto de ver á mi Juancho pero si el de recibir tus cartas que tanto ansiaba y que tanto me han consolado. Como te decia ayer no las había recibido y Cayetano me anunciaba que me habia mandado una que le parecia de Juan A. y me la habia mandado por un buquesito que habia despachado ayer. Esta mañana me fui al puerto á ver si llegaba teniendo la suerte de encontrarme con la carta de mi hijo en que me decia que no sabia si tu me habias escrito porque habias marchado y el se habia despertado muy tarde asi que no sabia si lo habias hecho antes de marchar; en fin ya sabia lo principal que estabas bueno y nuestro tambien y en sus glorias. Poco rato despues vinieron las que trajo el Rio de la Plata y la que habia marchado para B.s A.s no sé como. Veo el empeño que tienes en persuadirme lo contento que estas por mi viaje á este destino, te agradezco me lo hagas créer aunque no lo sientas asi, pues /me tenia muy disgustada no tener tu aprobacion. Si me [f. 1 vta.] vieses aqui como estoy y como estan los hijos estoy segura que te habias de alegrar de veras. Hoy he dejado la dieta, he tomado carne y manteca, hasta ahora que son las 12 de la noche no tengo la menor novedad, mien-

tras que en el pueblo lo poco que comia me hacia mal. Los hijos me parecen mas gordos. La Micaela tambien hizo esta tarde su paseo hasta el puerto y se ha acostado con los pies calientes. La faena de alfajores ha seguido hoy lo que yo siento es que no te gustan tanto como a mi pues haria todo empeño por mandarte. Los que se han hecho hoy son para Pascuala. Nuestro hijo ha dado ya varios chascos a Cayetano yendolo a buscar á bordo, hoy hasta carruage pronto tenia para traerlo con Chain. Yo deseo mucho tenerlo á mi lado pero me parece que apesar de lo que dices te gusta tenerlo al tuyo y mientras no haya riesgo te lo cedería con mucho gusto. Siento que el pobre Bernabé no esté bien de todo aqui lo esperamos á él tambien aqui estará libre de la humedad y tendrá algo con que matar el tiempo. Su madre está alla con cuidado porque no ha recibido carta de él ni de
[f. 2] Eduardo y Pas[cuala] / veo lo que tu decias de él, supongo que las cartas andarian estraviadas y a la fecha ya la habran recibido. Estos hijos, es decir Enrique y Pascuala te han de escribir, Enrique el pobre me ayudó mucho para mi embarque apesar de no estar bueno todavia. Ya se han pasado á lo de misia Pepa, la Pascuala siempre estremosa me ha escrito una carta muy larga.

Dos dias muy lindos han hecho aqui si lo mismo ha sucedido en la Uruguayana el Tevere nos traera la noticia de lo que ha sucedido que no dudo sea la rendicion de los bárbaros. Esta tarde sentimos mas cañonazos y me hizo alegrar, pero Lucas me dijo que era ejercicio en la Concepcion.

Mañana seguire ésta, ya está arreglado el modo de recibir la correspondencia y mientras esté por este rumbo las tendre un dia antes que en B.s A.s Tu debes recomendarselas á los capitanes de los vapores, las que llegan mias a la Concordia no sé aqui, yo creia que seria buen conducto Juan Martin con empeño del Gefe Politico.

Esta estancia tiene una particularidad no se oye ladrar a un perro, ni balar un carnero ni ningun grito de animal y sin embargo hay muchos, mucha /gente tambien [f. 2 vta.]
y no he visto mayor silencio. Lucas es otro hombre aquí, veo que Anita está mas regalona que yo él no sabe que hacerse con ella.

Hasta mañana.

Somos 21

La noche no ha podido ser mejor, me he levantado perfectamente, he almorzado como una burra, asado con cuero, perdices té con leche y manteca, seguido te tenia presente sintiendo no tener como mandarte nada de lo que comia con tanto gusto. Si no estuvieran en marcha no seria imposible teniendo a quien recomendar la encomienda en la "Concordia".

Hoy he tenido carta de Chain de ayer se prepara para venir el domingo. Veremos si para entonces está tambien nuestro hijo.

Estamos con cuidado con Julio Herrera que se sabe que estaba enfermo y él no escribe, estraño no me digas tu nada de él, si no sabes nada hasme el favor de averiguarlo.

Despues de almorzar salimos á dar una vuelta con la Micaela y hemos venido muy bien ella te escribirá, sigue siendo la monitora de los muchachos.

Recibi tus aromas, estan conmigo; aqui hay muchas tambien y piedritas muy lindas siquiera son parecidos los lugares /en que nos encontramos un motivo mas para [f. 3]
acordarnos el uno del otro a todo momento. Ahora ya no podemos dejar correr la pluma manifestando nuestros sentimientos, es facil el estravio de cartas y caeriamos nosotros pobres viejitos, en ridículo. Me limitaré á darte noticias de familia pues ahora ni politicas puedo darte, me he borrado á todos los diarios, tu podias pedirle á Señorans que me lo mandase los que el tome, dirijien-

dolos á D.n Dionisio Invierno á la Concepcion, te indico á Señorans por que él se me ha ofrecido á todo.

No me dices si has recibido la encomienda para Atencio, me alegro que no te desprendas de él.

Anita sigue muy guapa pero no tanto como yo pues no tiene tanto apetito como yo. Mi despertar de hoy fue con un vaso de leche y mas tarde mate. Si no hay algun contratiempo inesperado estoy segura que voy mas gorda que Juanita á Buenos Aires. Tu llegaras lo mismo, podremos escribirnos para dar animo á los enfermos haciendoles tener fé en el campo.

Julian se porta muy bien aqui, los otros tambien me
[f. 3 vta.] incomodan mucho / menos que en B.s Aires. Ya me figuro que te oigo "Ah! mi muger que novelera es!" pero no es cierto es la pura verdad.

Adios mi hijo. Voy á empezar la correspondencia para abajo.

El parte de Elisalde no me sorprende, los Diarios lo anuncian hace dias. Como buen solteron se conoce que está muy contento de su resolucion. La niña dicen que es exelente. Que sean felices.

Recuerdos a tus compañeros recibiendo tu el cariño de todos los hijos y el corazón de tu china

T.

[*Biblioteca Nacional. — Sección Manuscritos. — Documento Nº* 15.710. *Original letra de Talala; papel rayado; conservación buena.*]

(Continuará)

DEFENSA DE LA FRONTERA CONTRA LAS INVASIONES DE INDIOS. — MONTONERAS Y REBELIONES DE LOS GENERALES ANGEL VICENTE PEÑALOZA Y RICARDO LOPEZ JORDÁN

(Continuación)

123. — [Carta del general Wenceslao Paunero al Ministro de Guerra y Marina general Juan Andrés Gelly y Obes, dándole cuenta de las nuevas depredaciones de los indios en Mendoza y San Luis, y de las providencias que ha tomado para rechazar el peligro de invasión. Le habla del armamento traído de Europa por Mr. Richard, ingeniero de minas de San Juan, y recomienda al gobierno compre siquiera 300 rifles de la casa "Westley Richard Co.".]

[Mendoza, diciembre 12 de 1863.]

/ Mendoza Dbre* 12 de 1863. [f. 1]

Señor Ministro de Grra y Marina D. Juan Gelly y Obes.

Mi estimado amigo.

En este momento recibo las comunicaciones oficiales del Coronel Iseas que orijinales acompaño y tanto por ellas como por las noticias que sucesivam.te le habran estado llegando de invasiones de indios verá V. que este negocio se va haciendo cada vez mas grave; siendo lo peor de que a mas de que ya nos encontramos a pie en el Fraile Muerto y Rio 4º, por que el S.r Villar se dejó arrebatar los caballos y el Cor.l Baigorria dice que los suyos están agotados a consequencia delas ultimas correrias ahi cerca, porque Chajan esta a 20 leguas de sus cuarteles.

Con el 1.er Regim.to sucede otro tanto, pues sus caballos necesitan de dos meses ó tres para ponerse gordos en potreros de alfalfa. En este estado y siendo necesario

mover cuanto antes al 1.er Regim.to sobre el "Plumerito" para llamar así la atencion de los indios Ranqueles y ver si les distraemos de sus incursiones al camino real de
[f. 1 vta.] Cordoba haré marchar a Segovia /con los caballos que tiene a S.n Carlos y alli (*los*) pondrá en invernada tomando caballos que voy a hacer comprar quizá hasta mil que es lo menos que se necesita para atender a 600 hombres, 400 del 1.er Regim.to y 200 infantes delos que tiene Olazcoaga.

Si el Gobierno no aprueba esta compra de caballos como no se compran en un dia puede mandarlo avisar pero cuente con que nada de probecho se hará por esta front.a

El Coronel Iseas me dice que está regularmente montado con los 600 caballos que le hice llevar de aqui y que le sirvieron en la persecucion contra Puebla pero está malisiman.te de armas. Vea V. el ultimo estado de armam.to que pasa y se convencerá de esta triste verdad, con lo que quiero decir que vea V. de remediar cuanto antes esa necesidad. Ya veo que V. me vá a decir que no cuidan las armas; que se pierden por falta de administracion &&. y yo le digo que todo eso es verdad pero que no estamos para perder el tiempo en lamentos, y que los abusos no se corrijen en un dia, y menos en epocas de guerra civil.

Aqui estamos en conflictos con la nó aparicion del
[f. 2] Comisario Chaves. Se deben ya /muchos meses alas tropas, hai que hacer movimientos sobre fronteras lejanas, y marcharan sin llevar un medio? Esto ademas de cruel es peligroso. Ya le he dicho a V. que abusamos mucho dela disciplina y moral de nuestras tropas, y a eso es bu[e]no poner limites y sinó quiere decir que es una quimera reunir en cuerpo de nacion lo que se llama Repub.a Arj.a

Creo haber dicho a V. en una de mis anteriores que me habia dirijido a Sarmiento que me diese conocimiento del numero de animales cabalgares que tenga en su probincia de propiedad Nacional, para destinarlos a alguna invernada aquí donde el pastaje vale menos que en S.n Juan y poderlos destinar al servicio de frontera; han venido Diligencias de S.n Juan y aun no se ha dignado contestarme; y no lo estrañare por que todos los animales comprados de cuenta nacional los ha marcado con la marca de la Provincia.

Antes de esta, escribi a V. avisandole que los famosos Luengo y Agenor Pacheco han tenido que presentarse a nuestra fuerza de Rio 4º con sus caballos cansados, muertos de hambre y completamente /perdidos. Yo man- [f. 2 vta.]
dé inmediatm.te la orden a Baigorria para que se remitan en buena seguridad al fraile Muerto, y de allí al Rosario y Buenos Ayres. Entre tanto el gobierno de Cordoba ha cometido la sandez de ordenar a Baigorria que se lo entregue p.a indultarlo, pues que asi me lo escribe el bueno de D.n Roque. Baigorria se ha negado y yo le [he] ([n]) hecho una rociada en una nota oficial que dirijo al S.r Gob.r ¿A donde vamos a parar si los hechos de Luengo y Agenor Pacheco quedan impunes? Veremos si alguna vez se hace justicia.

Yo creo que Domingues le habrá escrito desde Cordoba avisandole que habia ordenado al Mayor Morillo que se presente al Gob.o en Buenos Ayres. Ya no se puede tolerar la conducta parcial por la parte que este mozuelo intrigante toma en las elecciones de Cordoba, apesar de mis terminantes prevenciones. Ha dicho que pediria su baja, si la pide hagame el favor de concedersela en el momento, y si comete algun acto de desobediencia con Dominguez despachelo a plantar batatas a su casa para siempre.

[f. 3] He visto los magnificos rifles de cab.ª /que ha traido de Europa M.r Richard, injeniero de minas de S. Juan que alcanzan punto en blanco 800 y.as Es necesario que el Gob.o haga venir de Europa unos 300 a 400 a onza de oro c/u fabrica de "Westley Richards & Cº = Birmingham" pero que vengan pronto bien dotados de municiones como para dos campañas— se cargan por la recámara y es lo más adelantado que hay en su jénero.

Por mas cuidado que uno ponga en lo que manda uno redactar por otro siempre se le hace decir a uno lo que no quiere. Por ejemplo, se le dice a V. en la nota oficial de hoy que Segovia saldrá antes de tres dias, me contentaré con que sea antes de seis u ocho.

Llevará dos piezas de campaña de bronce bien dotadas de municiones que hai aqui con artilleros dela Gua* Nacional

Su af.mo amigo y S. S.

W. Paunero

Los caballos que se compren aquí costarán a ocho pesos bolivianos c/u lo que no puede ser mas barato.

Mande caballos al Com.te Villar para que salga a las Tunas.

[*Biblioteca Nacional. — Sección Manuscritos. — Documento Nº 15.511. — Original manuscrito; papel rayado y con líneas de agua, formato de la hoja 25 ½ x 20 cm.; letra de Wenceslao Paunero; interlíneas 8 a 10 mm.; conservación buena; lo indicado entre paréntesis ([ ]) está testado; lo entre paréntesis ( ) y bastardilla está intercalado; lo entre corchetes está agregado.*]

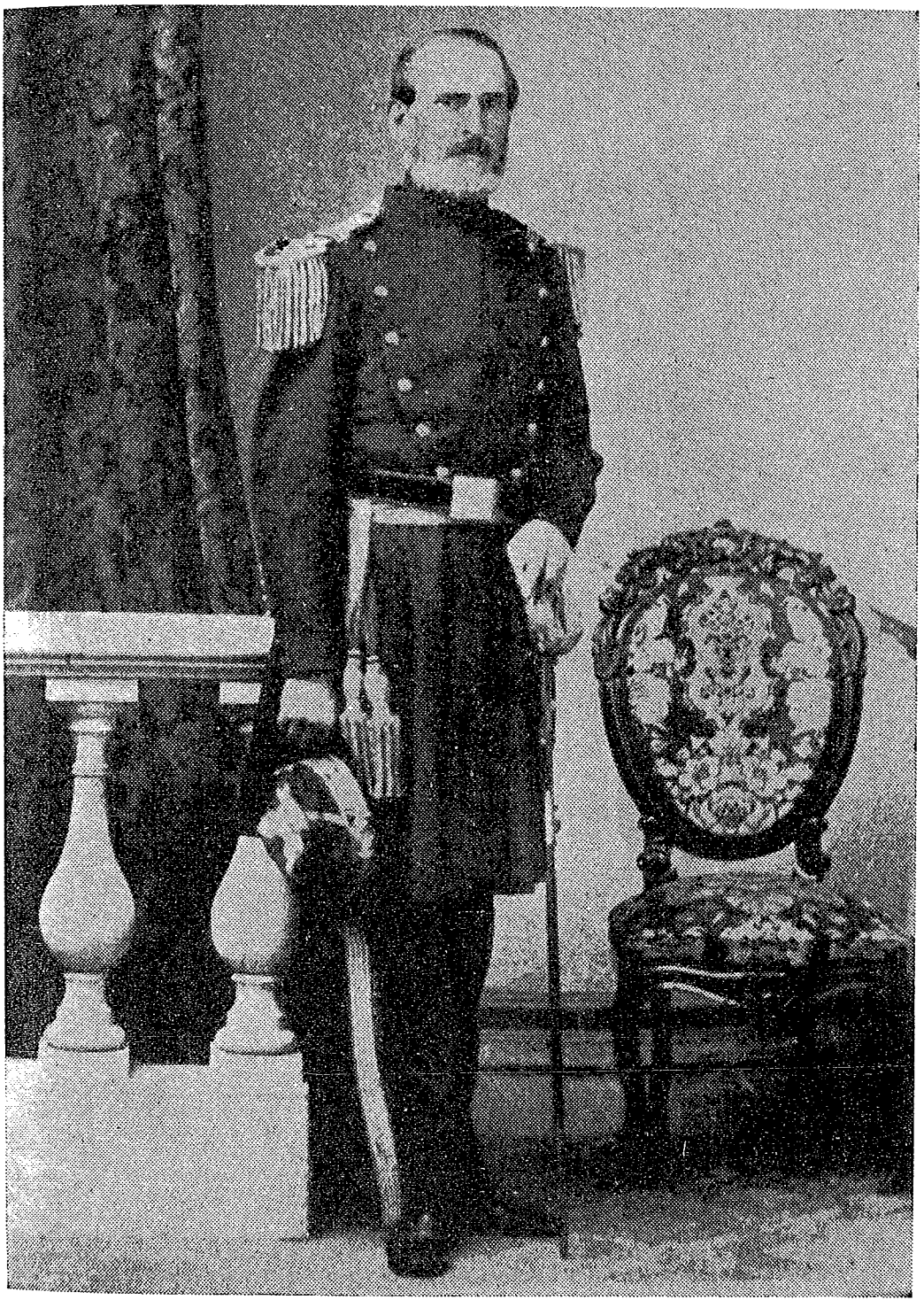

[General Juan Andrés Gelly y Obes] (1862.)

124. — [Carta del general Wenceslao Paunero al general Juan Andrés Gelly y Obes, Ministro de Guerra y Marina, comunicándole que el regimiento Nº 1 y 200 infantes, organizados por el coronel Manuel José Olascoaga, ayudante secretario del general Paunero, marchan a San Rafael; le comunica que se encontraba arrestado en el cuartel, el jefe del 1er. regimiento de Caballería teniente coronel Ignacio Miguel Segovia por la reyerta que tuvo con el joven Nicolás Villanueva, y por haberle propinado rebencazos al fiscal de la Provincia.]

[Mendoza, diciembre 15 de 1863.]

/Mendoza, Dibre 15/863— [f. 1]

Señor Ministro de Guerra y Marina, General
Don Juan A. Gelly y Obes—

Mi estimado amigo:—

Antes de ayer le escribi avisandole de cuanto ocurria respecto de frontera y ahora lo hago para darle cuenta de que con esta fha* vá un jiro de Trescientas onzas de oro á favor del Gobernador de esta Provincia Don Cárlos Gonzales con destino á la compra de caballos y *otras yerbas,* á fin de despachar cuanto antes á la frontera al Rejto Nº 1º, y á los 200 infantes que há organizado aqui Olascoaga y marchan pasado mañana á San Rafael.

Yá que hablo del 1º de Linea, no pasaré mas adelante sin decirle que actualmente se halla arrestado en el Cuartel en Gefe el Comte Segovia con dos causas abiertas, una por la ultima reyerta que tuvo con el jóven Don Nicolas Villanueva, y la otra que le hago seguir con Guati por el asunto de los rebencazos al Fiscal de la Provincia. — Yo creo q.e todo esto se allanará pronto y de una manera que quede la justicia desagraviada.

Antes de ayer recibi comunicaciones oficia— / les de [f. 1 vta.]
Arredondo y ([car]) *(la)* carta confidencial que en copia le acompaño por ella verá U. que la Rioja está serena como una taza de leche, y que todo vá bien allí.— Verá tambien

que Arredondo cree indispensable tener alguna poca guardia nacional de Kiojanos sobre las armas, y yo soy de su parecer hasta que aquello tome mas acento.

Visitando ayer el Cuartel de este punto que es muy bueno me encontré con cinco piezas de campaña de bronce, de calibre de á 4, tres de montaña y dos volantes de campaña, todas malisimamente montadas en cureñas viejas de gualderas, que ninguna de ellas puede ponerse en campaña ni ménos aguantar un cañonazo, y como el servicio de frontera há de requerir que se muevan esas piezas especialmente las de montaña por la naturaleza del terreno en esta frontera soy de opinion que inmediatamente mande V. tres montajes completos con sus juegos de armas correspondientes para dotar las tres piezas de montaña.— Por supuesto que hán de venir los armones, y todo cuanto sea preciso.

Si mal no me acuerdo debe haber en deposito montajes de montaña delas piezas de esta clase que tanto en campaña como en el sitio hemos tenido y de esos pueden mandarse al Rosario inmediatamente para que vengan en la tropa de carretas que allí está correspondiente al Sr* Gobernador de aquí Don Cárlos Gonzales que los traerán
[f. 2] sin cargar / nada por el flete.

Acompaño una nota de la medida delas piezas para que sirva de regla en el arreglo de las cureñas que le pido.

Yá no creo de importancia lo ocurrido en Salta con el caudillejo Gutierres; pero si creo que el Gobierno Nacional debe reclamar que le entreguen á ese bribon.— Yó nó tengo relacion tan intima con el Señor Gobernador Uriburu como para aconsejarle que lo haga.

Veo lo que me dice V. sobre noticia del Estado Oriental y francamente hablando no las tengo todas conmigo respecto del General Flores porque en último caso lo

considero impotente para decidir la cuestion oriental con los elementos que dispone. Dios quiera que me engañe—

Es cuanto tiene que decirle por ahora su aff.mo am.o—

W. Paunero

[*Biblioteca Nacional. — Sección Manuscritos. — Documento Nº 15.512. — Original manuscrito; papel rayado con filigrana formato de la hoja 25 ½ x 20 cm.; letra inclinada; interlínea 9 mm.; conservación buena; lo indicado entre paréntesis* ([ ]) *se halla testado; lo entre paréntesis* ( ) *y bastardilla está intercalado.*]

125. — [Carta del general Wenceslao Paunero al Ministro de Guerra y Marina general Juan Andrés Gelly y Obes; refuta el cargo que oficialmente se ha hecho reputando de bárbaro el asesinato del Chacho, porque no se trata de un prisionero tomado en acción de guerra; el Chacho tenía 200 hombres en el pueblo de Olta y el grupo de soldados leales que libró el asalto se componía apenas de 30 soldados y los que tomaron al caudillo riojano fueron 5 hombres; hubo que eliminarlo de prisa para evitar la reacción, pues había que matar o morir. Se refiere a la orden que ha recibido del gobierno para licenciar milicias y echar a la frontera los cuerpos de línea; se queja de la desidia y desobediencia del coronel Baigorria a quien ha ordenado marchar con sus tropas al fortín 3 de Febrero no logrando sino excusas dilatorias. Comenta la contestación del gobernador de San Juan, Domingo F. Sarmiento, quien parece no tener sino 300 caballos en malísimo estado; no ha podido despachar al "Plumerito" el regimiento de Caballería Nº 1 por falta de armas y porque se debe muchos meses de paga a los soldados. Se queja de la orden del gobernador de Córdoba impartida al comandante Ordóñez para retirar la guarnición y dejar apenas cuarenta vecinos armados, en la localidad. Recomienda los servicios del coronel Olascoaga organizando fuerzas en San Rafael.]

[Mendoza, diciembre 20 de 1863.]

/ Mendoza Dbre* 20/863. [f. 1]

S.r Ministro de Guerra y Marina D. Juan A. Gelly y Obes.

Mi estimado amigo.

Juntas he recibido sus apreciables de 26 del pasado y 6 del corriente. Por la primera así como oficialm.te se reprue-

ba el hecho dela muerte de Peñaloza que tomado asi sin las circunstancias que lo atenuan es bárbaro, para que es negarlo; pero si se tiene presente que una partida pequeña se metio en medio delos Llanos, en el centro del poder de Peñaloza, que si no logran aterrar con la ejecucion violenta de este, muy caro hubieran pagado su atrevimiento luego que este caudillo y los del pueblo hubieran vuelto en si del estupor que les causó accion tan atrevida, pues en el pueblo y en los alrredores tenia Peñaloza mas de doscientos hombres, y los que acometian no eran mas que treinta, y los que tomaban al caudillejo solo alcanzaban a cinco. Es pues preciso ponerse en lugar de estos y meditar las consecuencias de un golpe de mano
[f. 1 vta.] errado en semejante circunstan /cias, porque los que tal hacian iban a matar ó morir. Así, pues, no debe tomarse el hecho de otra manera que como se toma la accion atrevida del que atropella una fuerza enemiga hecha en el asalto de un puesto fortificado, ó en la toma de una bandera, que no puede ser responsable delos enemigos que ha pasado a cuchillo para conseguir tan alto objeto ¿Que hubiera sucedido, repito, si el Chacho rehecho de su estupor hubiera tomado a Vera y a Irrazabal? Los hubiera fusilado en el acto y hubiera hecho bien. Así es la guerra, no pueden comerse huevos sin romper cáscaras.

Que era mejor tomar al Chacho y juzgarlo con toda calma, casi con la seguridad de que seria absuelto, cualq.ª contestará afirmativam^te^; pero eso era bueno en una accion de guerra despues de derrotado, nó en los momentos de un asalto, que otra cosa no ha sucedido. El Chacho ha muerto en regla y Dios lo conserve allá donde no haga daño

Siguiendo el orden de sus cartas me encuentro con su recomendacion tan repetida (bien hecho) de licenciar
[f. 2] milicias, / y hechar ala frontera los cuerpos de linea, en cuyo proposito ya he avisado a V. que habia ordenado

a Baigorria que saliese al tres de Febrero. V. se quedará asombrado dela contestacion que este gefe me dá. En una palabra, no tiene soldados por que dice que son reclutas, ni armas porque las tercerolas no son muy buenas, ni caballos pues que no dice que se han hecho los que se le han suministrado; y ultimam.te que se les debe ([n]) ala tropa los sueldos desde Sbre del año pasado, y en fin que necesita 200 infantes, y mejor tropa que la que tiene y si posible es que lo pongan a cuatro caballos por hombre &. &. &. y que lo releven del mando dela frontera y que se yo que otros desatinos que me hacen salir de mis casillas.

Por toda contestacion voy a decirle que tan luego como llegue el Comisario con cualquiera socorro que traiga marche con lo que tenga al 3 de Febrero que (*en*) cuanto a lo q.e dice de su relevo, lo faculto para que represente directam.te al Gobierno lo que quiera, que yo doy cuenta delo ocurrido con la copia de sus notas. Y mientras tanto no se mueve al 3 de Febrero destaque inmediatamente / un escuadron de su cuerpo en refuerzo de la Carlota. [f. 2 vta.]

El Gobierno en vista de los partes que le doy y delo que le ocurra decir a Baigorria determinará lo que crea conveniente pues ya no hay paciencia para sufrirlo, de todo se revienta y lo peor es que no hace nada ni su fuerza sirve para otra cosa que para vejetar en el Rio 4º

Desde las Playas ala fecha ha estado resentido conmigo por que dice que le correspondia mandar la derecha, ó la vanguardia por que era el Coronel mas antiguo ¿habrá paciencia? Ahora está proyectando el ir a establecerce con Coliqueo en el Cuero (Laguna del). Como yo debo de estar en breve en el Rio 4º y sigue persistiendo en eso le voy a dar permiso para que vaya a verse con el Presidente partiendo dela base de que su permanencia al frente del Regimiento es una rémora para la discipli-

na de este cuerpo, y que se ganaria mucho con que se separase de el.

Recibi contestacion de Sarmiento sobre los caballos que remito en copia por ella y por el estado de caballada que pasa verá V. que despues de cuanto caballo ha comprado por cuenta del Estado, y de haber hecho quedar
[f. 3] cerca / dela mitad delos ochocientos que llevó Irrazaval de aqui por orden mia; despues de haber dejado el Chacho mas de mil caballos cansados, delos estropeados y cansados que debe haber dejado Arredondo resulta que no tendrá arriva de 300 animales en malisimo estado. Yo le he contestado que voy a mandar por ellos para ponerlos en invernada aqui donde el pastaje es mas varato, y estan listos en la frontera que es donde ahora se necesitan.

Ya que hablo de frontera, no creo demas volver a decirle que tengo visto al Regimiento Nº 1 para enviarlo al Plumerito con los 500 caballos que quedaran comprados en esta semana; dejando otros tantos en invernada en las inmediaciones de S.n Carlos. Yo hubiera de buena gana hecho marchar, yá, este cuerpo pues vá a prestar un servicio de suma importancia en el lugar designado; pero juzgo prudente esperar la venida del Comisario pues se le debe que se yo cuantos meses, y ademas con la noticia que V. me dá de un cuasi rompimiento con el Estado Oriental, y que se yo con cuantas naciones mas en el litoral, no me atrevo a alejar mas este cuerpo hasta
[f. 3 vta.] no ver mas claro. La correspondencia / que de V. espero el 24 me sacará de dudas tanto sobre esto como sobre la venida del Comisario; de este *Mambrú* que no viene "ni para la pascua, ni por la trinidad" como dice la cantiga vulgar.

Yo creo salir de aqui definitivam.te el 26 con ánimo de detenerme lo menos posible en las fronteras hasta el litoral. A mi paso por la Villa de Mercedes y Rio 4º or-

denaré la marcha a Buenos Ayres delos prisioneros de Chajan. Entretanto, Baigorria me dá cuenta de haber despachado a Luengo y Ajenor Pacheco ¿Como cree V.? con toda comodidad y por la Diligencia a cargo solo de un oficial y los soldados (como para que se escapen) cuando yo le he dado la orden terminante de que sea con *toda seguridad.* Me parece que no acabo esta carta sin que venga la noticia de que se han escapado.

He puesto a Arredondo al corriente delo que suena por el litoral para que este prevenido pero eso de que se acerque hacia el litoral para estar mas listo no podria ser en estos momentos sin quebrantar los propositos que se tienen en vista respecto dela Rioja. En fin, vamos tapando augeros.

Dbr 21* Por aqui iba de mi carta / cuando recibo un [f. 4]
parte del Com.te Ordoñez dela Carlota en que me dice que por orden del Gobernador de la Provincia se le manda retirar la guarnicion que tenia de milicias y se ha quedado apenas con cuarenta vecinos armados dela localidad; es decir, espuesto a que entren los indios y concluyan con aquella aldea, lo que seria de un efecto horrible para nuestro credito, y esto sucede ala vista y paciencia del Coronel Baigorria que tiene encerrados 400 hombres de su Regim.to sin necesidad en el Rio 4º que puede defenderse por si mismo. No hai paciencia.

Habia pensado escribir mañana por la Diligencia pero en vista delo apurado que se encuentra Ordoñez, y con razon despacho ahora mismo un espreso por la posta ordenando a Baigorria que en el acto de recibirlo despache un escuadron de 100 plazas bien dotado de oficiales para guarnecer la Carlota sin perjuicio de poner la fuerza en disposicion de marchar al 3 de Febrero.

Ordoñez me dice que los indios han entrado alas "Tunas", y quemado alli cuanto habia; llevando su encono hasta haber desenterrado los restos de Carranza y despa-

[f. 4 vta.] rramadolos. Es preciso que haga V. un esfuerzo supre / mo para proveer cuanto antes de caballos a Villar y toda la fuerza que está en el Fraile Muerto para que salga inmediatam.te a las Tunas, sin esperar mas, a acamparse alli mientras se les remiten de Villanueva las maderas necesarias para reconstruir las habitaciones &. &. &.

Van pedidos para vestuarios ala jente de Olascoaga, que son doscientos ocho hombres que he armado y municionado bien aqui, de fusiles fulminantes delos que se han comprado ultimam.te en Chile. Mañana llegan a S.n Rafael, y vendrá inmediatamente la milicia que ha estado guarneciendo el Fuerte, y como esa milicia ha pasado alli el invierno sin recibir un cuartillo en que se yo cuantos meses digo al Gobernador (que, de paso sea dicho es una exelente persona) que vea modo de dar a esos infelices un sueldo antes de despacharlos a sus casas. Esto de sueldos devengados a todas las fuerzas que han estado con las armas en la mano es una cosa que aterra a punto que me parece que *(V. V.)* no piensan en ello.

Volviendo a Olazcoaga. Este mozo ha hecho un gran servicio levantando aqui como por encanto sus Granaderos de S.n Rafael, fuerza que con alguna milicia mas
[f. 5] que se le agregue (cuando se crea necesario) /cubrirá perfectam.te la frontera asi que llegue a faltar el Regimiento; y si este permanece servirá para fuerza de respeto en el caso de tomar por esta parte la iniciativa contra los indios Ranqueles, por que por aqui es la parte mas vulnerable que tienen y mucho mejor punto de ataque que por por[*sic*] S.n Luis y Rio 4º

Como he dicho a V. antes, regreso antes del 28 dejando ([aqui]) la frontera en estado de tomar aqui la iniciativa contra los indios luego que se crea conveniente, que a mi juicio si se ha de hacer deben partir las fuerzas de sus acantonamientos a mas tardar el 1º de Marzo, llevando una mula y un caballo por hombre lo que hará

un total de mil quinientos animales proximam.te y quedando ochocientos caballos en invernada que para [eso] eran los quinientos caballos que se estan comprando y cuyo numero quedará integrado dentro de dos dias

Regresan mi hermano y el Teniente Pankonin, el 1º por que no tengo ocupacion que darle por aqui y puede prestar mejores servicios en la frontera de Buenos Ayres, y el 2º por que V. me lo pide. Este oficial ha prestado muy buenos servicios en esta campaña que ha durado nueve meses. Es acredor a que se le ascienda. Mi / hermano ha desempeñado el Estado Mayor en la Division de Iseas en la persecucion de este Gefe contra Puebla. [f. 5 vta.]

Cierro cansado esta carta que he escrito bajo la impresion de un fuerte dolor de cabeza y vá en el mayor desorden; pero asi mismo creo que no dejo nada por decir.

Me repito su af.mo comp.o y amigo

W. Paunero

[*Biblioteca Nacional. — Sección Manuscritos. — Documento Nº 15.513. — Original manuscrito; papel rayado, formato de la hoja 25 ½ x 20 cm.; letra de Wenceslao Paunero; interlínea 7 mm.; conservación buena; lo indicado entre paréntesis ([ ]) se ha a testado; lo entre paréntesis ( ) y bastardilla está intercalado; lo en bastardilla está subrayado en el original.*]

126. — [Carta del general Wenceslao Paunero al Ministro de Guerra y Marina general Juan Andrés Gelly y Obes, expresándole que si el Regimiento Nº 1 de Caballería no ha marchado todavía al Plumerito es porque se debe seis meses de paga y carece también de armas de fuego indispensables; que de los 400 fusiles que llegaron de Valparaíso ha entregado 208 al coronel Manuel Olascoaga para las fuerzas bajo su mando. Se queja de que los chilenos favorecen y fomentan los robos de ganado en la zona de frontera, pagando a los indios con armas de fuego y aguardiente y cree que hasta el general Bulnes anda mezclado en este negocio.]

[Mendoza, diciembre 29 de 1863.]

[f. 1] / Mendoza, Dibre 29 de 1863–

Exmo* Señor Ministro de Guerra y Marina,
General Don Juan A. Gelly y Obes–

Mi querido amigo:–

Me es grato contestar á su apreciable de fha* 10 del corriente en la que me habla U. de la llegada de Mármol con la ruptura de las negociaciones.– Los diarios de esa que alcanzan hasta el 13 hablan de que despues de eso venia el Señor Lamas, y como ván pasados dos vapores sin que me manden Uds algun estraordinario llamandome al Litoral juzgo, que el asunto de la Banda Oriental irá sin decidirse como ha sucedido hasta ahora; asi es que creo deber contraerme á la frontera como si tal cosa no sucediese en el Litoral.

Yo yá habria hecho marchar al Rejimiento Nº 1º á "Mosmota" ó el "Plumerito" con el objeto, como yá hé dicho á U. en otras ocasiones, de que situada esta fuerza á espaldas de los Ranqueles les llame completamente la atencion y consigamos que cesen de hostilizar por el camino real del Rosario á Córdoba: hubiera hecho marchar, repito, al Rejimiento Nº 1º desde quince dias atrás; pero me detienen dos cosas, primero que esta tropa está impaga hace seis meses! y segundo que, no tiene las su-

ficientes armas de fuego y las muy pocas que tiene son de mala calidad y viejas. Yo habia pedido como le hé dicho diversas veces, cien carabinas á Valparayso junto con las armas que vinieron el otro dia; pero desgraciadamente no hay en el Pacifico una sola de esas armas; y como yá creo que habran llegado las que pidió U. á Europa le encargo mucho / que mande V. sin pérdida de tiempo [f. 1 vta.] para este Rejimiento las que van apuntadas en un pedido que con esta fha* ván por conducto de la Inspeccion. Entre tanto, yó dejaré instrucciones aquí para el caso en que venga el Comisario Pagador, se provea al Rejto de algunas carabinas delas que tiene para su servicio la ([frontera]) *(Provincia)* y asi conseguiremos el hacer marchar el Rejto; No vaya V. á creer por esto que si se le manda salir al Rejto ahora mismo deje de hacerlo, por que el espiritu de esos oficiales y de esa tropa es el mejor; pero yó creo que es prudente no abusar de él y no esponernos á que suceda un fracaso semejante á los repetidisimos que han tenido lugar en las fronteras en este año y que yó atribuyo á la falta de exactitud en el pago de sueldos.— A esto y nó á otra cosa atribuyo lo que acaba de suceder en los "Morteros".

Ya que hablo de fronteras no pasaré mas adelante sin llamar su atencion sobre lo que pasa desde tiempo inmemorial en la Frontera sud de Chile limitrofe con la nuestra por la Provincia de Mendoza.— Es sabido que las autoridades de Chile protejen y fomentan los robos de ganados que nos hacen los indios, sosteniendo el mas escandaloso y descarado tráfico dando á los indios en cambio de las vacas que nos roban, armas de toda especie, aguardiente prendas &ª; negocio en que está complicado desde mucho tiempo atrás el mismo General Búlnes que es á lo que debe la inmensa fortuna que posee.

Ya en otra ocasion há llamado el Gobierno de Mendoza la atencion del Gobierno Nacional en una nota que dirijio el Señor Molina con fha* 2 de Marzo del presente año, de que tengo una copia á la vista y cuyo original debe existir en el Ministerio de V.— Se habla mucho de una mision del Gobierno arjentino al de Chile con diversos motivos, y yó creo que ninguno puede ser mas importante y mas urjente que este, ahora que / nos ocupamos [f. 2] de frontera y espedicion á los indios.

Dentro de tres ó cuatro dias me pongo en marcha para San Luis, visto que es inutil yá mi presencia aqui.

Olvidaba decirle que de los cuatrocientos (400) fusiles que vinieron de Valparayso (208) doscientos ocho, han sido entregados á Olascoaga para su cuerpo, y el resto así como la pólvora, plomo y cebas fulminantes quedan en poder de Guati para ocurrir á las exijencias del servicio.

Nada mas por ahora que repetirme su aff.mo am.o y compañero.

W. Paunero

[*Biblioteca Nacional. — Sección Manuscritos. — Documento Nº* 15.515. — *Original manuscrito; papel color azul claro con líneas de agua, cuadriculado, formato de la hoja* 26 ½ *x* 21 *cm.; letra inclinada; interlínea* 6 *mm.; conservación buena; lo indicado entre paréntesis* ([ ]) *se halla testado; lo entre paréntesis* ( ) *y bastardilla está intercalado.*]

127. — [Carta del general Wenceslao Paunero al Ministro de Guerra y Marina general Juan Andrés Gelly y Obes, expresándole que todavía no ha podido hacer marchar al Regimiento Nº 1 de Caballería al Plumerito por lo mal armado que está y porque se le debe seis meses de paga, por cuya razón teme se repitan los motines que se han sucedido en todas las fronteras de la República. Le anuncia que saldrá para Rosario dentro de dos días y visitará en Villa Mercedes el campamento del coronel Iseas.]

[Mendoza, enero 5 de 1864.]

/ Mendoza, Enero 5 de 1864— [f. 1]

Señor Ministro de Guerra y Marina—
General Don Juan Andres Gelly y Obes—

Mi estimado amigo:

Vino el correo sin traerme carta de U. lo que me hace creer que no habrá habido ninguna novedad de bulto por el litoral, y en esto me confirmo porque los diarios anuncian la mediacion de los ministros estranjeros en los negocios del Estado Oriental.

Le hé dicho á U. en mis anteriores y no creo demas repetir que hace mas de quince dias hubiera hecho marchar al Rejimiento Nº 1º de Caballeria al "Plumerito" sobre el Salado de aqui unas cien leguas mas ó menos de camino, y me han detenido dos cosas, lo mal armado que está en punto á armas de fuego, como puede V. verlo en los estados de este cuerpo, y el debersele mas de seis meses de sueldo; punto serio que es preciso no descuidar en vista de los repetidisimos motines que han tenido lugar en todas las fronteras de la República. — No obstante dentro de tres ó cuatro dias se moverá á jornadas lentas en esa direccion, puesto que es la misma, hasta cierta altura del camino real que vá á San Luis, y como despues puede bajar por el Desaguadero hasta la laguna de "Mosmota" que yá es un punto de importancia de la

frontera puede por esas inmediaciones esperar á la suspirada venida del Comisario.

Yo me pongo en marcha pasado mañana en la resolucion de detenerme en el camino lo menos posible hasta el Rosario; digo lo menos posible porque pienso entrar á la Villa de Mercedes campamento de Iseas en San Luis; y desviarme de alli á la Carlota, Fraile Muerto para seguir despues por la Esquina al Rosario; cuidando de
[f. 1 vta.] anticiparle mi corres— / pondencia desde San Luis ó cualquiera punto donde tenga que demorarme.

Como pasado mañana llega el correo del Litoral y en el espero á Borda quizá no salga hasta el dia siguiente.

Por acá no ocurre mas novedad, y no habiendo mas de particular que comunicarle cierro esta repitiendome su aff.mo am.o S S. S.

W. Paunero

[*Biblioteca Nacional. — Sección Manuscritos. — Documento Nº* 15.516. — *Original manuscrito; papel cuadriculado, color azul claro, formato de la hoja* 26 ½ *x* 21 *cm.; letra inclinada; interlínea* 6 *mm.; conservación buena.*]

128. — [Carta del general Wenceslao Paunero al Ministro de Guerra y Marina general Juan Andrés Gelly y Obes; ha dejado sin efecto la orden que dió para que el batallón 1º, se detuviera en Fraile Muerto; ha ordenado que dicho batallón prosiga su marcha a Rosario dando cumplimiento a lo dispuesto por el Ministerio de Guerra. El Regimiento Nº 1 de Caballería emprenderá su marcha al Plumerito tan luego como consiga carretas, dentro de tres días; va a marchas lentas por el camino que va a San Luis; lleva una mula y un caballo por hombre, dejando una reserva en invernada, de setecientos animales, entre los cuales se encuentran 224 en mal estado que le ha remitido de San Juan el gobernador Domingo F. Sarmiento. Reitera su recomendación al gobierno para que haga traer de Inglaterra siquiera 200 carabinas de percusión para hacer un ensayo a fin de modernizar el armamento del Ejército. Le da cuenta de haberse arreglado satisfactoriamente el incidente del coronel Ignacio Segovia con Nicolás Villanueva. Le da cuenta de la reprensión que ha dado al gobernador Ferreira, de Córdoba, quien a la vez que reclamaba la libertad del montonero Luengo, le ordenaba al coronel Baigorria que se lo entragara. Le agradece la noticia de que el comisario Chaves llegará en breve para pagar los haberes de la tropa.]

[Mendoza, enero 11 de 1864.]

/Mendoza, Enero 11 de 1864. [f. 1]

Señor Ministro de Guerra y Marina, General
Don Juan Andres Gelly y Obes—

Mi estimado amigo:

Hé recibido juntas sus apreciables de 24 y 27 de Diciembre á que tengo poco que contestar porque en ellas me anuncia disposiciones tomadas en virtud de mis prevenciones anteriores.

En cuanto al Batallon 1º — á quien, sin saber que U. le ordenaba pasar al Rosario, prevenia yó que se detuviese en el Fraile Muerto, lo supongo yá en el litoral por la razon muy sencilla de que han debido obedecer con preferencia la orden del Ministerio de la Guerra, por ser la superior y por la maxima que donde manda capi-

tan no manda marinero; y porque mi órden partia desde un punto muy escéntrico con referencia al Gobierno.— No obstante esta creencia he mandado órden terminante que el Batallon siga al Rosario.

Yó parto junto con esta carta que vá en la Mensajeria mucho mas ligero que yó por las estaciones que tengo que hacer en el camino.

El Rejimiento Nº 1º de Caballeria emprenderá sus marchas con direccion al "Plumerito" tan luego, como consiga carretas que será dentro de dos ó tres dias.— Vá á marchas lentas por el camino carril que vá de aqui á San Luis, para tomar despues la via del "Desaguadero" dando tiempo á que lo encuentre en el camino el Comisario.— Lleva consigo una mula y un caballo por hombre; dejando una reserva en invernada, en buenos potreros de alfalfa, de setecientos animales entre los que se contarán doscientos veinticuatro en mal estado que me acaba de mandar Sarmiento de San Juan (del lobo un pelo) [f. 1 vta.] / prometiendo hacer recojer de Jachal y Valle Fertil las demas cabalgaduras de propiedad nacional que hubiese.

Pienso estar en San Luis dentro de tres ó cuatro días, donde encontraré á Borda para apurar la compra de los caballos que le há ordenado U. mandar á Villar.

Me há hecho U. reir con lo que me dice U. en órden á las carabinas de percusion que le pedi se comprasen en Europa, con aquello de que soy muy vehemente é impresionable y que no me hago cargo que nuestros soldados no son para manejar esa clase de armas.— Cuando esté cerca de U. me será muy fácil probarle todo lo contrario; por ahora solo le diré que mientras no tengamos esa clase de armas, es seguro que nuestros soldados no han de saber manejarlas, ni cuidarlas.— Dejese de preocupaciones y haga venir siquiera doscientas sin pérdida de tiempo, para proceder á hacer la esperiencia pues U. convendrá conmigo en que la guerra se hace á fuerza

de esperimentos, como ó lo unico que dá las ventajas enla perfeccion del arte.

El asunto de los Segovias ha concluido bien como era natural esperarlo del modo sencillo como se há procedido.— Empezó por el último suceso que tuvo lugar, la policia lo pidió, le fué entregado, y estuvo preso dos dias en el Cuartel hasta que se ventiló el asunto, Segovia no pidió nada contra el que le habia tirado el tiro que era un jóven Don Nicolas Villanueva, este nada reclamaba á su vez contra Segovia, de manera que ambos fueron puestos en libertad, y como han visto que yó nó me opongo á que los militares se presenten ante los jueces competentes se han quedado todos tranquilos y satisfechos de manera que se hán olvidado de reclamar contra Segovia hasta de los chicotazos contra el Juez Saez, porque este es un bribon que ninguna simpatia tiene, y porque; la verdad sea dicha, toda la juventud liberal de Mendoza es cómplice y tiene la culpa del escándalo cometidos por los Segovias.— En fin no hablemos mas de esto porque es asunto concluido.

/Lo veo á U. muy preocupado con el asunto elecciones [f. 2]
de esa, y yo estoy muy tranquilo porque tengo fé en que el circulo localista vá á ser aplastado de esta vez para siempre.— Este es el sentimiento de toda la República y veo por los diarios que es el que predomina tambien en Buenos Ayres.

Es muy posible que el Gobierno de Cordoba haya publicado el atajo de desatinos que el Ministro Velez ha consignado en la nota de contestacion que me dá á la raspa que les eché.— Se apoya en que Baigorria es Gefe tambien Provincial que hán podido darle órdenes directas, advirtiendole á U. que Baigorria les há renunciado por órden mia mas de mil veces el tal mando provincial precisamente para quitarles todo pretesto y evitar confusiones maliciosas á lo que son abonados aquellos ilus-

tres compatriotas, pero ellos no hay forma que quieran entender la razon. Para que V. acabe de comprender quela raspa há sido hechada en regla le diré: mientras el Gobernador de Córdoba me suplicaba que pusiese en libertad á Luengo mandaba oficialmente á Baigorria que se lo entregase. Que tal! Y como la carta del Gobernador Ferreyra la recibí al mismo tiempo que el aviso de Baigorria, de ahi viene el que la raspa haya sido mas en regla es decir mas fuerte.

Morillo es un mozo sin delicadeza que le há de faltar á V. como le há faltado á mi; pero en la pena tiene la culpa.

Gran noticia es la que V. me dá que el Comisario Chaves salia á prinicipio de este; noticia que hemos recibido por acá como un gran acontecimiento.

Aplaudo con todas mis fuerzas el que V. se haya ocupado de mandar los tres montajes para las tres piesas de campaña que le pedí.

En contestacion de esto le daré una buena noticia y
[f. 2 vta.] es que le hé sujerido al Gobernador el pensamien— /to de que mande al Parque de Buenos Ayres dos lindisimas piezas de Bronce Calibre de á 4, fundicion española que hay aqui que son superiores para taladrarse de á 6 y amurallarse si acaso se entra al fin por esta innovacion.

De San Luis volveré á escribirle y sucesivamente de todo el camino.

Por ahora cierro esta repitiendome su aff.mo am.o

W. Paunero

[*Biblioteca Nacional. — Sección Manuscritos. — Documento Nº* 15.517. — *Original manuscrito; papel color azul claro con líneas de agua, formato de la hoja* 27 *x* 21 *cm.; letra inclinada; interlínea* 6 *mm.; conservación buena.*]

129. — [Carta del general Emilio Mitre al Ministro de Guerra y Marina general Juan Andrés Gelly y Obes, dándole cuenta de las operaciones militares que se realizan contra los indios; y el cuidado de las fronteras.]

[Córdoba, enero 12 de 1864.]

/S.or Gral D.n Juan A Gelli y Obes [f. 1]

Cordova En.o 12/864

Querido amigo

He tenido el gusto de recivir sus dos cartas del 4 á las que contesto. Me hago cargo de las dificultades con que V. tiene que luchar, desde que á los que estamos encargados de un servicio mucho menor las encontramos con frecuencia, y mui especialmente respecto á plata, pero al mismo tiempo sabemos que sin plata mui poco se puede hacer y ([que sin embargo]) (*por lo que*) es necesario buscar y gastar V.s buscaran eso yo hare todos mis esfuerzos por que los gastos sean lo menos posible, y como economia en los gastos de que le hablé á V. de las carretas que devian comprarse para el servicio, por que ellas nos ahorraran mucho en los fletes para la conduccion de lo que es necesario llevar á los distintos trabajos de la Linea de Defensa, que como se lo he dicho á V. en mis anteriores es urgente hacer, para / ligar las distintas fuerzas [f. 1 vta.] que guarnesen la frontera, lo que hara una gran economia en las guarniciones por ejemplo, la guarnicion de las Tunas si ha de atender devidamente á guardar su frontera ([nece]) (*sin*) ningun otro apoyo, necesita lo menos 700 hombres, por que es facil que le venga una Invasion de 800 ó mil Indios y teniendo 700 hombres podria contar con 500 para marchar en busca de ellos lo que como V. ve es lo estrictamente necesario, pero si por medio de la Linea que me propongo formar, segun lo demuestra el plano que le adjunto con la memoria, se liga esta guarnicion con Melincue por la Isquierda y

con la Carlota por la derecha, puede dejarsele con 500 hombres, pudiendonos prometer un buen resultado en sus operaciones, otro gran ahorro da tambien la linea en caballos, porque estando los fortines á cortas distancias y armados con un cañon, la vigilancia se hace facil,
[f. 2] no hay que emplear ca/ballos en partidas de campo que matan muchos Caballos y que al fin es un servicio que no dá nunca resultados por que cuando una partida de esas logra descubrir los Indios esa partida puede darse por muerta, pues seguro que los Indios la perseguiran mientras haya uno vivo. Esto lo se por esperiencia propia, y hasta ahora ha llegado á mi noticia que una de estas partidas haya traido un aviso á tiempo asi pues con un gasto de 6 a 8000 bolivianos, se habra economizado gastos en hombres y en caballos se asegura mas la vida del soldado se hace mas facil y segura la comunicacion y combinacion de un Gefe con otro, se trae la confianza de la Poblacion y se afianza mas el poder moral del G. N. ante resultados tan importantes unos miles de pesos mas ó menos no crea que quiera decir nada mucho mas si
[f. 2 vta.] se atiende el grave mal que haria el no / hacer las cosas completas, es por esto que tengo ya tratadas las maderas y la cal necesarias para estas obras, las que pronto estaran en el Rio 4º por lo demas hasta ahora no he pedido mas que 4000 pesos Bolivianos para la compra de Caballos, los que jigare [*sic*] en oportunidad.

Llegando aqui como Comisionado Nacional he creido que no devia ni podia reusar el alojamiento que me ofrecian las autoridades de esta Provincia, pero en nada ha limitado mi independencia, tengo mis piezas separadas donde he recivido á las personas que me han querido honrar con su visita y les he pagado mi visita cuando me ha parecido conveniente. He tenido especial cuidado en no mesclarme ni inclinarme á ninguno de los partidos por que al fin y al cabo ninguno de ellos es enemigo de

la actualidad y cualquiera de los tres ó cuatro partidos en que esto esta dividido, no tienen / mas remedio [f. 3]
ni pueden hacer otra cosa que ser Nacionalistas y creo que el Gobierno actual lo es de buena fe y que cumplira con los compromisos contraidos para atender al servicio de la frontera. Yo he hablado y he hecho hablar á mucha gente de los que no estan apasionados y aun á muchos de los apasionados y casi todos convienen en la honrades de este Gobierno, ó al menos del Governador y en sus buenas intenciones. Hay abusos en muchas cosas, pero no hay muchos mas aqui que los que hay en B. A.es mismo, cometidos por el Gobierno de la primera Provincia de la Republica y colocado al lado del G N.

Puede ser que fuera mejor que estuviese en el Govierno el partido que aqui se llama cosido, por que el lo componen la gente mejor y mas desente de Cordova, aunque es sin duda la mas floja, pero creo que mejor seria que se arrimaran un poco al Govierno actual, por que al fin no los divide nada fundamental, sino aqui reyertas interiores y personales, y de ese modo contribuir á la tranquilidad de la Provincia y á hacerse / probablemente [f. 3 vta.]
dueños del Govierno pero basta de Cordova y sus partidos.

El Comisario de que V. me habla creo que es el Cor.el Casacuberta, ha ido ya al Rio 4º.

Con el disgusto de v. vi publicada la carta de Mancilla el le escrivi[o] á v. y le da esplicaciones sobre eso, por ella vera que el havia escrito á un amigo confidencialmente, lo que á el le parecia y de ningun modo para ser publicada, pero hay tiempos en que todo le sale mal á un hombre y Mancilla esta en el mal tiempo creo que v. quedara satisfecho con su esplicacion y con la promesa que hace de que eso no volvera á suceder.

Paso á la continuacion de su carta ya creo que he dicho bastante respecto al Govierno de Cordova, ahora esplicare el convenio que he aceptado con condicion de la

aprobacion del G. N. este es por cada Recluta que pongan en la frontera en los puntos convenidos se le pagara una onza de oro y el Govierno por su parte se encarga de todos los gastos desde su aprencion, su alimentacion y conduccion hasta la frontera, creo que algo puede so-
[f. 4] brar—/le es aunque poco, pero tambien creo que este es uno de los pocos medios que se pueden adoptar y que mejores resultados dara para la Remonta de los cuerpos, mui conveniente sera en mi sentir que se hiciese un trato igual con los demas Goviernos de Provincia, y en vez de gastarse 8 onzas de enganche en cuatro años en cada soldado los tendriamos por una, doi á v. cuenta de oficio de este asunto.

Mi demora aqui ha sido indispensable, pero esto en nada ha paralizado la operacion que devia practicarse sobre los Indios pues segun las cartas que he escrito v. vera que mi ovjeto era hacerla, y es mas completa, tomando yo parte en la espedicion y aun deseando completarla con la movilizacion de Vedia por el otro lado, pero v. me dice redondamente que no cuente ni por un instante con eso, lo que es sensible, y es preciso buscar otro camino, con tanta mas razon cuanto que la
[f. 4 vta.] infame conducta de Olascoaga ha desecho / una parte principal de las fuerzas y elementos con que se contaba para esta operacion, pero voi á ponerme á reunirlos nuevamente y creo que para Marzo que es el mejor Mes, estaremos en actitud de emprender cualquier clase de operacion, y si para entonces se pudiera contar con Vedia la cosa se podria hacer completa.

Hablamos poco antes de salir de B A sobre un empleo para D.n Juan Cet, idea que este S.r acepto con reconocimiento por que á mas del honor que recivia, lo venia á sacar de una situacion desesperada creo que el le escrivio á v. en agradecimiento. Con este motivo no realizo un viage á Chivilcoe donde pensaba retirarse á vivir po-

bremente y salio á Moron donde se halla actualmente, esperando con la ancia que es de presumir que v. se digne ocuparlo. Como este S.r es un perfecto Caballero, lleno de instruccion que le / puede ser á v. de mucha [f. 5] utilidad, sea para levantar planos, recorrer y estudiar la frontera ó en cualquier otro ramo del Ingeniero, desde el Ferro Carril, hasta el Canal, ó fundar una escuela militar de Ingenieros, le recuerdo á v. este asunto, empeñandome con todo interes, por que v. realice el pensamiento que tuvo, empleandolo en la administracion con un sueldo de Cor.el V. tal vez dira que lo importuno desde mui lejos con estos empeños, pero espero que recuerde que los mios, creo que hasta ahora no pasan de dos.

Mañana salgo para el Rio 4º y dentro de 8 dias estare en Mercedes.

Por estos mundos nada de nuevo parece que hay alguna calma en las pasiones.

Hagame el gusto de decirle á Paunero, que por aqui lo recuerdan mucha gente con mucho cariño y hasta las Monjas me han / preguntado por el con interes añadien- [f. 5 vta.] do que siempre rogaban por el, mis recuerdos á Elizalde y un Afectuoso saludo de su siempre Afmo

E Mitre

[*Biblioteca Nacional. — Sección Manuscritos. — Documento Nº* 15.221. — *Original manuscrito; papel rayado, color azul claro, formato de la hoja* 21 *x* 13 ½ *cm.; letra de Emilio Mitre, interlíneas de* 6 *a* 10 *mm.; conservación buena; lo indicado entre paréntesis* ([ ]) *se halla testado; lo entre paréntesis* ( ) *y bastardilla está intercalado; lo entre corchetes está agregado.*]

130. — [Carta del general Wenceslao Paunero al Ministro de Guerra y Marina general Juan Andrés Gelly y Obes; le comunica que el coronel Pablo Irrazábal está muy quejoso de la desaprobación que oficialmente ha hecho el gobierno de su actitud en relación con la muerte de Peñaloza "el Chacho", al extremo de que ha solicitado del general Paunero se empeñe con el gobierno para gestionar su baja, pues desea retirarse a Chile; atribuye a Sarmiento la responsabilidad de esta situación, por haber publicado el parte de Irrazábal tal cual lo recibió; para calmar a éste le ha escrito haciéndole comprender que en este asunto el gobierno procederá como las "gazmoñas", salvando apariencias. Se propone hacer salir al regimiento Nº 7 al fortín 3 de Febrero pero lo demora los muchos meses de atraso en el pago de haberes a la tropa. Ha dispuesto que al coronel Benito Villar le remitan caballos de Mendoza para que coopere en la campaña contra los indios. Se anuncia que partirá al día siguiente para verse con el coronel Iseas en Mercedes. Aplaude el nombramiento del coronel Emilio Conesa como jefe de la frontera de Santa Fe con quien se entrevistará para darle la ayuda que necesite.]

[San Luis, enero 20 de 1864.]

[f. 1] /San Luis, Enero 20 de 1864.

Señor Ministro de Guerra y Marina, General Don Juan A. Gelly y Obes—

Mi querido amigo:—

Antes de ayer pasó por aqui la diligencia para Mendoza y no me trajo correspondencia de V. sea por que estuviese en Martin Garcia ó por que nó ocurriese nada de nuevo sobre lo que me dice en su anterior lo que es mas probable.

Siendo su carta contestacion de otras mias no me ofrece mayor asunto, sin embargo le diré algo de lo que se refiere á Irrazabal.

Este Gefe está muy sentido por la desaprobacion oficial que el Gobierno há hecho por el fusilamiento del Chacho, al grado que me escribe diciendome que me empeñe con el Gobierno para que se le dé su baja pues desea irse á

Chile. Hasta que punto puede tener Irrazabal razon no sé lo diré á V. ahora porque necesitaria escribir mucho y lo reservo para cuando nos veamos. Entre tanto, y para disculparlo debo ponerlo al corriente de una circunstancia que quizá ignore U., y es que Irrazabal no sabe leer ni escribir, y que como todos los que se hallan es su caso está á merced de los que le llevan la pluma, por ahí calculará U. que Sarmiento tiene la culpa de haber publicado el parte tal cual lo recibió, sin reflexionar que para tontos en politica y para andarse por las pajas ahí están los hombres de nuestro partido. — No quiero seguir mas sobre este tema, y para concluir con el solo agregaré que, yá debe V. presumir que habré escrito á Irrazabal en el sentido de calmarlo diciendole poco mas o menos lo que V. me dice, que, equivale á lo de las gasmoñas que se tapan los ojos con las manos entre abiertas para hacer creer que no ven ciertas cosas.—

/ Por lo que respecta al Corl* Baigorria voy resuelto [f. 1 vta.]
á conducirme con él con el mayor pulso, y si apesar de eso siguiese con exijencias inmoderadas le ordenaré que vaya á presentarse al Gobierno. — Lo único que me detendrá para no hacer salir inmediatamente el Rejimiento Nº 7 al "3 de Febrero" es lo que me há obligado á nó haber hecho marchar á Segovia al "Plumerito", á saber: los muchos meses de sueldo que se deben a estas tropas del Interior y la nó presencia del Comisario Pagador. — Escuso hecerle las observaciones que á este respecto le hé hecho en mis anteriores, y que V. encontrará, lo espero, justas y arregladas

A Borda lo encontré en la mitad del camino de aqui á Mendoza, y por lo que hablé con él veo que no há adelantado cosa en el asunto de dar caballos á Villar. — A mi paso por el Rio 4º y Villa Nueva veré de arreglar esto de caballos entendiendome con algunos otros para

satisfacer de una vez esta imperiosa necesidad antes que entre el otoño. — En Mendoza no es dificil encontrar caballos al precio de dies pesos pero esa clase de caballada engordada en alfalfares se aniquila en un mes que coma pasto de campo, tanto como si trabajase en ese mismo tiempo, con el inconveniente de que para tomar carnes despues de haber dejado los alfalfares necesitan de invernar un año.

Si cuando llegue yó al Fraile Muerto, esta aun allí Villar, como espero que estará, yo veré en que consiste eso de las dies y ocho carretas y *otras yerbas.*

Veo, que la politica esterior marchaba en calma por el litoral, así creo que seguirá si el amigo Flores no sufre un contraste. — Por lo que hace á la Oriental confio en que el Sr. Thorton, que es ([e]) (*h*) ombre de reposo, sabrá arreglarla.

A la fha* habrán pasado las elecciones en Buenos Aires y lo juzgo á V. mas tranquilo, haya salido vencedor ó vencido.

Las elecciones de Cordoba se presentan con un caracter mas serio, hablando relativamente, pues allí los
[f. 2] / *dos,* que son peores que los de Buenos Ayres, estan en las posiciones oficiales por medio de Don Roque Ferreyra y no hay clase de barbaridad que no hagan, lo que vá á provocar no lo dude V., un conflicto. — El diablo es que en esto anda metido mi nombre bien á mi pesar, por lo que mil veces hé estado tentado á hacer una manifestacion; y la hubiera hecho si ella no hubiera ido á perjudicar nuestra causa; es decir la causa nacional que en estos momentos lucha á brazo partido con el localismo. Por eso condeno algunas esplicaciones que há dado el Señor Costa á mi respecto, de que se hán apoderado mis adversarios para esgrimirlas como una arma de combate. Enfin, lo que fuere tronará.

Por lo que veo de su carta no hay esperanzas de pagar por aca los sueldos atrasados a la tropa. — Esto es gravisimo, y Dios nos saque á la agua.

Mañana al rayar el dia marcho de aqui á la Villa de Mercedes acantonamiento de Iseas. — Me he detenido aqui cuatro dias porque sé mé rompió un cuarraje. Estaré allí un dia ó dos, así es, que cuando reciba V. esta estaré á la altura del Rio 4º, porque es necesario hacer un desecho de cincuenta y seis leguas para ir á Mercedes y tomar despues el camino real.

Veo que el Coronel Conesa estaba nombrado Gefe de la Frontera de Santa Fé desearia encontrarlo á mi paso por el Rosario para indicarle lo que hay que hacer tanto en el Sud como en el Norte de dicha Frontera.

Nada mas por ahora que repetirme su aff.mo amigo y S. S.

W. Paunero

[*Biblioteca Nacional. — Sección Manuscritos. — Documento Nº* 15.518. — *Original manuscrito; papel color azul claro, con líneas de agua y cuadriculado, formato de la hoja* 27 *x* 20½ *cm.; letra inclinada; interlínea* 6 *mm.; conservación buena; lo indicado entre paréntesis* ([ ]) *se halla testado; lo entre paréntesis* ( ) *y bastardilla está intercalado; lo en bastardilla está subrayado en el original.*]

131. — [Carta del general Wenceslao Paunero al Ministro de Guerra y Marina general Juan Andrés Gelly y Obes, anunciándole su salida para la Villa de Mercedes en donde el coronel José Iseas se ha batido valerosamente rechazando el asalto de ochocientos indios, habiendo sido muerto en la refriega el cabecilla montonero Juan Gregorio Puebla; adoptará con el coronel Iseas y con el coronel Baigorria las providencias necesarias para perseguir a los indios y evitar que realicen robos y depredaciones.]

[San Ignacio costa del Río 5º, enero 21 de 1864.]

[f. 1] / S.n Ignacio, Costa del Río 5º a 11 leguas del Fuerte Constitucion,

Enero 21 de 1864. *8 de la noche*

S.r Ministro de Guerra y Marina Gral* D.
Juan A Gelly y Obes

Mi querido amigo.

De conformidad con lo que le anuncié en mi carta de ayer que recibirá V. junto con esta me puse en marcha esta mañana en direccion ala Villa de Mercedes, que *(es)* el Fuerte Constitucion; y a eso delas doce del dia me encuentro con la noticia de que los indios asaltaban en esa madrugada ala Villa y que el Coronel Iseas hacia una resistencia vigorosa por que estaba prevenido desde la noche antes dela proximidad delos indios. Cuando recibi esta noticia me encontraba a veinticuatro leguas del lugar del suceso, en caballos de Posta estenuados por el galope; imajine V. mi impaciencia cuando tenia la conciencia de poder prestar un auxilio eficaz al pueblo con los 30 infantes del 1º que me sirven de escolta y cuando calculaba que *(a)* esa hora estaria todo concluido. En efecto, alas pocas *(horas,)* recibo parte del Coronel Iseas en que me avisa que ayudado delos vecinos dela Villa habia rechazado completamente el asalto de cerca de 800 indios quedando muerto cerca delas trincheras el famoso bandido Juan Gregorio Puebla, y que despues

de eso los indios emprendian su retirada al Sur, y que él salia en persecusion para evitar en cuanto fuese posible que los indios roben en esta frontera.

/ Como debe V. suponer paso aviso al Coronel Baigorria para que esté con vijilancia pues por poca que emplee conseguiremos evitar el robo de hacienda y que los indios se vuelvan a sus toldos con las manos vacias y quizá con otro escarmiento a mas del descalabro de Mercedes. [f. 1 vta.]

Yo estaré mañana alas 10 con el Coronel Iseas y veremos que mas se puede hacer despues que la conducta valiente de este Gefe no ha dejado nada que desear, y que la muerte providencial de Puebla quiebra en gran parte el vigor que con su presencia daba alos indios, y a los forajidos que reconocian en él su principal cabecilla. Los pueblos dela frontera estan de parabienes por que ven en este suceso un beneficio señalado que ha querido hacernos la Providencia

Me repito una vez más su af^mo^ comp^o^ y amigo.

W. Paunero

Enero 22 Recibo en este momento el parte que original le acompaño por el que ju[z]gará V. del tamaño dela invasion. ([Los indios no se han de retirar sin robar mucho y sin hacer mucho mal.])

[*Biblioteca Nacional. — Sección Manuscritos. — Documento Nº* 15.519. — *Original manuscrito. — Papel azul claro, con líneas de agua y cuadriculado, formato de la hoja* 26 ½ *x* 20 ½ *cm.; letra de Wenceslao Paunero; interlínea* 6 *mm.; conservación buena; lo indicado entre paréntesis* ( ) *y bastardilla está intercalado.*]

132. — [Carta del coronel Pedro Lacasa, Inspector General de Armas, al Ministro de Guerra y Marina general Juan Andrés Gelly y Obes, dándole cuenta de las actividades electorales del distrito de Chivilcoy y pidiéndole al Ministro de Guerra y Marina las listas para candidatos a representaciones a fin de frustrar la propaganda que hacen los "crudos" de la oposición.]

[Chivilcoy, enero 22 de 1864.]

[f. 1] / Chivilcoy, En.º 22/864

S-Grl. D.n ([And]) (*Ju*) an A. Gelli y Obes—

Mi apreciado Gral. amigo:

Le remito para que se imponga, la carta que el señor Acosta me ha dirigido y mi contestacion. Si le parese bien á v. y al S. Presidente, tenga la bondad de cerrarla y remitirla á su titulo—

Por aqui trabaja D. Federico Suares el Co.l Oran, y Hortiguera, en favor dela oposicion; p.o es dificil que nos ganen las eleciones — En la ultima reunion de nuestro Clut, hubieron 200 personas, teniendo todo todo el Com.º y las personas mas notables del partido, entre ellas á D.n Ma.l Villarino.

[f. 1 vta.] Le incluyo tambien una / lista de las mandadas por Acosta — Eh ahi, la independencia del crudismo, 15 dias antes de que el titulado Clut libertad se ocupe de confecionar su lista, el Gob.o sin consultar mas q.e sus intereses arregla y manda la suya esta campaña; que fisco—

Digale a Gutierrez que me mande las listas inmediatamente, por q.e las contrarias circulan con profucion.

Se dice aqui por los crudos, que me deponen: lo deseo, que tenga V— la oportunidad de tomar la represalia con tanto ingrato

Que las listas vengan en papel de color, para que se
[f. 2] diferencien de las crudas que son / blancas—

Si el Coronel, Conesa, como lo supongo, pertenece á nosotros, digale de mi parte que me mande una carta,

para que D.n Juan Gomes vote con migo — Es el unico de mis capitanes, que trabaja por la oposicion

Disponga y reciba el afecto de su aff. amigo y S.

Pedro Lacasa

[*Biblioteca Nacional. — Sección Manuscritos. — Documento Nº* 15.306. — *Original manuscrito; papel con membrete en relieve; letra de Pedro Lacasa, interlíneas* 12 *a* 14 *mm.; conservación buena.*]

133. — [Carta del coronel Ignacio Rivas al Ministro de Guerra y Marina general Juan Andrés Gelly y Obes comunicándole los preparativos que hace para batir al cacique Catriel y sus indios.]

[Azul, enero 24 de 1864.]

/Azul Enero 24/864 [f. 1]

Al Exmo* Sor* Ministro de Guerra y Marina de la Republica Gral* D.n Juan A. Gelly y Obes

Mi querido Gral* y amigo:

Aunq. hacen bastantes dias no tengo ninguna de Ud. q. contestar no quiero perder la oportunidad del regreso p.a esa del Coronel Baltar p.a darle de estos mundos las pocas ó ningunas nuevas q. hay;

El Juez de Paz se ha dirigido al Gbno* Provincial en contestacion de una nota de este, en q. le decia, q. no habiendo tenido lugar la inscripcion del registro civico, como se habia ordenado, no habria elecciones; el Juez con acuerdo mio ha pasado nuevamente una nota en q. le pide, le indique lo q. deba hacer llegado el momento delas elecciones, y tambien manifiesta al Gbno* q. el Dep.to vera con pesar q. se le priva de un derecho sagrado — sin duda el Gbno* es crudo y por eso hace eso, por q. desconfia q. aqui no tendrá un voto, por q. es uniforme á ese respecto el pensamiento — esto le esti-

mare no le diga al Coronel Baltar, porq. aqui yo no se lo he dicho, y, sobre todo es preciso guardar reserva, por el Juez de Paz q. lo destituirán en el momento; y esto seria un gran inconveniente.

Tan luego caiga un aguacero saldre p.ª Tapalquen con la Division, porq. cada dia es mas urg.te dar estencion al partido q. se encuentra recargadisimo de haciendas y q. con la seca se encuentra apuradisimo: cualquier inconveniente q. presente Catriel, lo venceré le respondo de ello, oficialmente le pido autorizacion p.ª comprar las maderas necesarias a este punto, p.ª la construccion de cuarteles & porq. el invierno como Ud. sabe aqui se anticipa mucho.

[f. 1 vta.] / En la Legion voluntarios hay un soldado q. tengo un particular empeño de hacerle dar de baja por servir al cura de este pueblo q. se ha empeñado fuertemente conmigo ([p. a]) el individuo se llama Antonio Ravallo, hombre como de 55 á 60 años de edad, por consig.te muy poco apto p.ª el servicio de las armas, y menos p.ª el de Frontera — ya he escrito antes de ayer al Sor* Presidente sobre esto, y como es facil q. por sus muchas ocupaciones se olvide, le pido á Ud. p.ª q. en 1ª oportunidad se sirva autorizarme á darlo de baja.

No olvide Sor* á mi recomendado Minchenberg, pues q. la causa ya esta sustanciada, y ha ido p.r su aprovacion al Superior Tribunal de Justicia; bueno seria q. lo manden á esta frontera á cumplir su condena.

He visto q. el periodico la Nacion asegura q. el Ministro Domingues me ha escrito sobre elecciones, puedo asegurarle q. jamas me ha escrito sobre nada, porq. no tengo con él ninguna relacion — y creo q. tampoco le ha escrito á Ocampo, y aunq. á este le escriba no tengan cuidado, porq. esta completamente de acuerdo conmigo: la comision del club Libertad es la q. nos ha escrito, p.º yo ni he contestado.

Me aseguran q. el Comisario pagador debe venir con solo dos meses de sueldo, si esto es asi, le pediria á Ud. q. lo demorase p.ª [que] trayga el completo, porq. despues de la demora q. han sufrido en sus sueldos los sold.ˢ hara muy mal efecto no traer sino la mitad delo q. se les debe—

Me repito su obediente S. Sdor.

Ign.º Rivas

[*Biblioteca Nacional. — Sección Manuscritos. — Documento Nº* 15.128. — *Original manuscrito; papel cuadriculado color azul claro, formato de la hoja* 27 *x* 20 ½ *cm.; letra de Ignacio Rivas; interlíneas* 4 *a* 7 *mm.; conservación regular; tiene los bordes inferiores deteriorados por la polilla; lo indicado entre paréntesis* ([ ]) *se halla testado.*]

134. — [Carta del general Emilio Mitre al Ministro de Guerra y Marina general Juan Andrés Gelly y Obes, dándole cuenta de las providencias que se propone adoptar para defender las fronteras contra los indios.]

[Morro, enero 26 de 1864.]

/ S.ᵒʳ Gral D.ⁿ Juan A Gelli y Obes [f. 1]

Morro En.º 26/864

Querido Amigo

Esta tarde llegue á este punto y mañana paso para Mercedes, donde me vere con Arredondo pero como mañana paso tambien la deligencia para abajo, quiero aprovechar esta oportunidad para darle noticias de mi marcha por que en lo demas no tengo novedad que comunicarle le hablare un poco de las Achiras. Este punto se halla por ahora ser uno de los fronterisos y la cruzada hasta el del Rio 4º de las mas espuestas para las invaciones de indios, á mi pasada por alli varios vecinos con sus autoridades me presentaron una presentacion solicitando alguna proteccion para poder no solo defen-

derse sino tambien contar con alguna fuerza siempre pronta a formar para que en cualquier caso poder reunirse los vecinos sobre esa base, les he prometido 25 carabinas, municiones, y mandarles un destacamento de 10 á 15 hombres y movilizar de el mismo punto otros tantos para que pasando Revista, tengan las raciones y sueldo correspondientes y de ese modo esten en constante servicio este servicio durara hasta tanto quede cuvierto su frente con la linia de fortines que deve formarse.

Voi á arreglar con Arredondo el medio mas facil para volver a Reunir los hombre[s] y caballos, que el Infame Olascoaga ha destruido, para volver á reorganizar los elementos para hacer la campaña contra los indios, mientras tanto vamos entreteniendo a los Indios con la Paz, pero no se olvide de que para hacer algo completa esta operacion es necesario el concurso de una Divicion de Y... que marche sobre el Tuay, insisto sobre esta idea, pues que sera lastima no hacer esta operacion de manera a esperar resultados completos

Sobre este asunto fronteras, siempre se tiene mucho que escrivir algunas veses tal vez me repita, pero creo que siempre le he de decir algo nuevo, pero eso no sera por hoy por que no tengo tiempo, me reservo hacerlo de Mercedes, ahora le dire de paso que creo que sera conveniente que pase hasta Mendoza

Tengo el gusto de saludarlo y repetirme su siempre Afmo Amigo y S S

E Mitre

[*Biblioteca Nacional. — Sección Manuscritos. — Documento Nº* 15.222. — *Original manuscrito; papel cuadriculado con líneas de agua, formato de la hoja* 27 ½ *x* 21 *cm.; letra de Emilio Mitre; interlínea* 6 *mm.; conservación regular, está deteriorado por la polilla; los puntos suspensivos señalan la parte deteriorada del documento.*]

135. — [El general Ignacio Rivas al general Juan Andrés Gelly y Obes. Nuevas correrías del cacique Catriel. Le envía una carta para el doctor Gutiérrez porque teme que ella pueda caer en manos de los "crudos".]

[Azul, enero 29 de 1864.]

/ Azul Enero 29 de 1864 [f. 1]

Exmo* Sor* Ministro de Guerra y Marina de la Republica
Gral* D.n A. Gelly y Obes—

Mi querido Gral* y amigo:

Tengo el disgusto de comunicarle q. de nuevo ha empezado Catriel ó sus indios q. es lo mismo, con sus robos — se han aprovechado de un descuido muy punible de los fortines y han entrado á varios puestos de los de mas afuera y en el estremo Sud de mi Frontera han robado algunos caballos y yeguas — cuando fueron sentidos se les persiguio, pº no se ha dado alcance — lo unico q. en un tanto atenua la falta de los Comand.tes de Fortines, es el malisimo estado de los caballos á consecuencia de la horrible seca q. sufre este Dep.to; todo cuanto le diga á este respecto es poco comparado con la realidad — es de advertir q. estos indios estan en la mayor miseria y no hay ni esperanzas de las yeguas q. es lo mas necesario p.a su mantencion, Baltar fué á esa p.a activar la remision de ese artículo q. es de primera necesidad—

Le adjunto una carta p.a el D.r Gutierres, porq. temo q. me la sustraigan ó q. el mismo mayoral la entregue á los crudos — es preciso q. cuando me escriba lo haga por conducto delas diligencias de Panelo q. sale de esa todos los dias 2, 10, 17, y 25 de cada mes—

Me repito sus siempre obediente S. Sdor*

Ignº Rivas

[*Biblioteca Nacional. — Sección Manuscritos. — Documento Nº* 15.129. — *Original manuscrito; papel cuadriculado, color azul claro, formato de la hoja* 27 *x* 20 ½ *cm.; letra de Ignacio Rivas; interlíneas* 6 *y* 7 *mm.; conservación regular; está un poco deteriorado por la humedad.*]

136. — [Carta del general Emilio Mitre al Ministro de Guerra y Marina general Juan Andrés Gelly y Obes exponiendo su plan de emprender una expedición de gran amplitud contra los indios Ranqueles para afianzar la seguridad de la frontera y la tranquilidad de las provincias. Le parece que Córdoba es la más amenazada por la invasión; cree que podría concertarse con los generales Vedia y Arredondo para atacar conjuntamente a los indios.]

[Mercedes, enero 29 de 1864.]

[f. 1] /S.or Gral D.n Juan Gelli y Obes

Mercedes Eno 29/864

Estimado Amigo

Yo no se si conseguire aburrirlo con mis cartas, pero como en la comicion que desempeño se ofrecen a cada instante tantas ideas, de cada nuevo estudio que se hace, tengo forsosamente que escrivirle aun que yo no reciva de V. sino una carta por dos mias.

Cuando mas avanzo en la Linia de Frontera mas larga y mas dificil de guardar me parece si no tomamos una vigorosa ofensiva, mi comicion aqui á venido á despertar muchas esperanzas de seguridad, no por que me crean mas capaz que otro Gefe sino por que soi el hermano del Presidente refleccion natural en estas gentes que miran todas las cuestiones, no bajo el punto de vista de los intereses Generales, sino de los intereses de familia u otras afinidades, si mi comicion no da resultados que puedan verse, el desaliento de que estaban poseidos volvera á agarrarlos con mas fuerzas y yo no veo otro medio para salir de esta situacion que una campaña seria sobre los Ranqueles, he ablado con Arredondo y Iseas sobre esto y sobre la operacion que estaban encargados de ejecutar ambos estan de acuerdo conmigo, esto es que si no
[f. 1 vta.] sorprenden / á los Indios, cosa mui dificil de ejecutar con mucha vigilancia su campaña sea completamente esteril y tendran que retirarse con perdida de sus caballadas, y que aunque logren sorprender algunas tolderias eso no dara

tampoco resultados mui ventajosos, por que siempre les quedara á los Indios puntos de retirada donde salvarse ellos, sus familias y sus caballadas, que es lo mismo que sucedio en la operacion practicada por el Cor.[l]. Vedia y algunas otras anteriores á estas, si no pudieramos hacer otra cosa, ó si el Govierno insiste se hara la operacion como V.[s] lo han dispuesto, *(se hara)* pero, ¿Porque no hacerla completa? Porque no agarrar á estos Indios entre tres Divisiones, aniquilarlos y seguir recorriendo todo el Nahuel Mapa con Divisiones de 300 hombres cada tres meses? no entro en los pormenores de la espedicion por que v. conoce ya mi pensamiento de mui atras, este seria un medio seguro y facil de conquistar de un golpe la seguridad de estas fronteras y la seguridad de los caminos al Litoral, de ahi cuantas ventajas para el Pais y para el Govierno! Creo que los resultados que se conseguirian vale la pena de gastar un millon, pero si se considera que los gastos que hay que aser no son muchos mas que los necesarios para la operacion de Arredondo sola, entonces la cuestion gastos tampoco puede ser un obstaculo pues estos gastos se reducirian a la compra de 5 á 6000 caballos, lo que equivale a 60 ó 70.000 $ mas los cueros ([no]) *(que)* se perderan de las reses / ... que se lleven [f. 2]
en pie, los gastos seran de 100.000 Bolivianos poco mas ó menos lo que me parece que no puede ser una dificultad para el Govierno, la operacion se retardaria hasta Marzo que es la mejor estacion y mientras tanto tratariamos de entretener á los Indios con los tratados de Paz á cuyo efecto le he dado mis instrucciones al Cor.[el] Iseas, aunque este Gefe cree que los Indios lejos de querer la Paz Invadiran á la Provincia de Cordova en la luna que viene, yo tambien creo que los Indios lo que quieren es sacarnos algunos regalos, pero por la misma Razon dandole el giro que le he indicado á Iseas á la negociacion no nos sera dificil entretenerlos mas de un mes

Lo que le he dicho a Iseas es, que diga al comisionado que tienen aqui los Indios, á quien no he querido hablar yo por que es cristiano, que yo lo he autorizado á nombre del Govierno N. para tratar de una vez de la Paz de un modo formal, que si ellos estan dispuestos à eso manden una comision de Indios de Respeto, para dentro de un Mes en que yo estare de vuelta de Mendoza, para tratar conmigo sobre el particular, que el tratado les sera ventajoso, que tendran Raciones y que seran seran [*sic*] de 600 á 800 Yeguas cada tres Meses y raciones de otros vicios en proporcion y que de todas las condiciones se arreglaran entre las dos partes, que nosotros no tememos la Guerra, pero que queremos trabajar tranquilos, y que si no se convienen con / estas propociciones [f. 2 vta.] tengan entendido que estaran en guerra con toda la Republica, porque no pueden estar en Paz con S.n Luis y en Guerra con Cordova, sino que tendran la guerra desde B A hasta Mendoza y desde Santiago á Jujui y que mientras tanto les mande algunas cargas de aguardiente, algun poncho de cuando en cuando y vaya entreteniendo el tiempo ,en este inter me voi con Arredondo á recorrer la Frontera al sud de S.n Luis, dando mi vuelta por Mendoza, son unas 150 Leguas que tendre que andar, para conocer esa parte de la frontera y darle á v. mi Informe sobre ella

Nada me dice v. del Armamento y municiones que he pedido y esto es (*de*) una seria necesidad la guardia N que se moviliza en Cordova, no hay ([m]) (*c*) on que armarla y en caso que los Indios hagan alguna Invacion es mas que probable que ella tenga lugar sobre aquella Provincia, por lo que es muy conveniente ponerla lo mas fuerte posible y esto no lo podremos conseguir sin el armamento pedido, incluso la Artill.a ligera y aun la de provicion para la Linia.

La falta de una linia Militar con rapida y segura comunicacion, se hace sentir a cada instante, ¡con que facilidad no se comunicaria ese Ministerio con toda la Linia de frontera! hasta facil seria establecer un Telegrafo, cuanta economia en los transportes; por ejemplo, dese á cada Gefe de Frontera una Tropa de 10 carretas y / toda la carga que saliese para el Diamante llegando [f. 3] á Rojas, seria trasladada a las postas, que tuviese esa frontera, la que á su vez las trasladaria á las carretas de Melincue, que las llevarian á las Tunas y esta á la Carlota, de donde irian al Rio 4º que tendria que ponerlas en el 3 de Febrero, que tomarian la carga para el fuerte nuevo, de donde llegarian facilmente á S.n Rafael y sin mas costo para el Govierno, que el flete hasta Rojas, marchando todo por el camino mas recto posible y pudiendo hacerse este viaje en 40 dias pero para esto necesitamos la Linia, ya le he mandado á v. el Plan de esta Linia hasta el ([Rio 4]) 3 de Febrero de Mendoza le mandare el plano hasta S.n Rafael u otro punto si es que hay alguno mas conveniente para apoyar nuestra derecha

Baigorria, deve haver salido ya del Rio 4º con su licencia es probable que le hablara á v. de un Mayor La Concha, graduado de su Regimiento para Mayor de su Cuerpo, aunque á mi me gustaba este oficial no havia querido hablar a v. de el antes de tomar todos los informes necesarios y es aqui donde los he venido á encontrar mas completos, pues aunque en Gral todas las personas que lo conocen ó lo han visto en el desempeño de sus deveres me han hablado mui bien de el á venido a confirmar esta buena opinion la que tienen de el Arredondo e Iseas, sobre todo este ultimo que ha tenido ocacion de conocerlo de mui atras / lo que me ha decidido [f. 3 vta.] á recomendar á v. este . . . como capas y digno de ocupar el puesto de Gefe -de ese Regimiento, comicion que desempeña hace ya bastante tiempo

Con esta fha escrivo al Cor.el Domingues para que de una licencia por un Mes al Com.te Villar recomendando al Gefe que quede encargado del mando el mayor empeño en la continuacion de los trabajos que le estan encomendados

Por las notas oficiales que recivira v. con esta carta se impondra de la Comicion que he dado a Mancilla para Chile e creido que volver a traer los soldados que se llevo el infame Olascoaga, como los caballos y armamentos que ahi existe reunido por las autoridades chilenas, no admitia dilacion

La poblacion en que hoy me encuentro es sin disputa la mejor que tiene la Provincia de S.n Luis, es un Pueblo que esta llamado a ser mui rico por que su campaña tiene que ser forsosamente donde se establescan todos los criadores de haciendas, lastima es que por falta de un ingeniero no hayan podido hasta ahora hacer una buena Azequia que de agua corriente al Pueblo y a las muchas Quintas y sembrados que lo rodean, el Govierno haria un gran servicio á esta localidad y por consecuencia á la Provincia, si mandara este Ingeniero á dirigir los trabajos necesarios para esta Azequia, y los potreros
[f. 4] que el Estado tiene y que merecen / cuidarse, haria un triple servicio que hoy hacen

Mucho bien á causado en Cordova el pago de los sueldos atrasados y en esta provincia esperan con impaciencia que se haga lo mismo lastima es que por falta de fondos, Martinez no haya podido continuar esta comicion y haver pagado ya á esta G. N. es una medida tan justa y politica que me atrevere á decirle que deven hacer todo esfuerzo para completarla lo mas pronto posible

Creo haver escrito bastante por hoy de S.n Luis antes de entrar en la atrevesia hasta el fuerte Nuevo volveré á escrivirle y desde ahi pasare algunos dias sin escrivir que sera cuando salga á S.n Rafael. Mientras tanto le

ruego que piense en la conveniencia de hacer la espedicion con Arredondo por un lado yo por otro y Vedia por el otro.

Lo saluda su siempre Afmo y S S S

E Mitre

[Biblioteca Nacional. — Sección Manuscritos. — Documento Nº 15.223. — Original manuscrito; papel común, color gris; formato de la hoja 26 ½ x 20 ½ cm.; letra de Emilio Mitre; interlíneas 7 a 9 mm.; conservación regular; tiene los bordes deteriorados por la polilla; lo indicado entre paréntesis ([ ]) se halla testado; lo entre paréntesis ( ) y bastardilla está intercalado; los puntos suspensivos indican la parte ilegible por deterioro del documento.]

137. — [Carta del general Wenceslao Paunero al Ministro de Guerra y Marina general Juan Andrés Gelly y Obes; le reitera la noticia de la muerte del montonero Puebla; le comunica que el coronel Iseas rechazó el ataque de 1.500 indios pero que por mal estado de la caballada no pudo perseguir a las indiadas; lo mismo ocurre con las fuerzas del coronel Baigorria en Río 4º; ha ordenado al gobernador de Mendoza comprar 500 caballos para reforzar la caballada de Iseas; a las tropas se debe doce meses de paga; ha habido un motín en los Morteros, y otro muy serio en Mendoza, en el regimiento Nº 1 de caballería que fué sofocado con el fusilamiento de seis revoltosos; opina que si no hay como pagar los cuerpos de Ejército, es mejor disolverlos. Le da cuenta del mal estado político de la provincia de Córdoba, culpando por ello al gobernador Posse que pretende perpetuarse en el poder, después de haber anulado a don Roque Ferreira.]

[Villanueva, febrero 1º de 1864.]

/ Villanueva Febrero 1º de 1864. [f. 1]

S.r Ministro de Grra* y Marina Gral*
D. Juan A. Gelly y Obes.

Mi querido amigo—

Ya me tiene U. desde ayer en Villanueva de paso para el Fraile Muerto a donde voy mañana. De cerca dela Villa de Mercedes le escribi anunciandole la muerte de

Puebla y como casi me encontré en la invasion de los indios a aquella poblacion.

Encontré al Coronel Iseas que habia rechazado un ataque de 1150 indios segun los partes contestes de cinco cautivos que escaparon en dias y rumbos diferentes y de cinco cristianos mas que se presentaron en Achiras delos que se habian ido con Puebla a los indios.

El Coronel Iseas tiene 800 caballos 800 esqueletos tanto por la seca que reina en esa zona del territorio argentino como q.e es imposible conservar caballos con el servicio de descubiertas que se hace, como que es preciso tener los caballos a ronda y corral de noche, por el temor de que los indios los arrebaten.

Otro tanto le sucede al Cor.l Baigorria en el Rio 4º con un numero igual de caballos. El remedio consiste en sembrar potreros de alfalfa desde ya en la Villa de Mercedes en donde puede tambien invernar Baigorria seg.n
[f. 1 vta.] / lo explicaré dentro de 8 ó 10 dias que tendré el gusto de presentarme al Gobierno en Buenos Ayres.

Entre tanto como es necesario atender al Coronel Iseas que es por donde estamos mas en peligro de que la frontera desaparezca, y que de ahi nos venga un inmenso descredito he pedido al Gob.r de Mendoza compre 500 caballos a 10 $ para que Iseas los reciba y mande sus caballos a invernar a Mendoza.

A Baigorria y su cuerpo los he encontrado dispuestisimos a marchar al 3 de Febrero pero yo no he creido prudente mover ese cuerpo del Rio 4º, sin que sea pago de algunos meses delos 10 ó doce que se les debe.—

Este punto de no pagarse nuestra tropa en tanto tiempo es grave, gravisimo a punto de asegurar a U. que

[General Juan Andrés Gelly y Obes.]
[Interventor nacional en la prov. de Entre Ríos] (1870.)

sinó se remedia pronto estamos expuestos a una disolucion. Es preciso tener presente que en ninguna parte del mundo se han tenido las tropas tanto tiempo sin pagar y eso despues que las hemos acostumbrado ala mas estricta puntualidad en diez años en asunto tan delicado.

Aqui me he encontrado con un tercer motin en los Morteros, y anoche me llega la noticia de un motin muy serio que tuvo lugar en Mendoza en el Regim.to Nº 1º de caballeria de linea que felizm.te fue sofocado con la fusilacion de cuatro ó seis; oiga bien esto, y tenga presente que si hai otro movimiento en el 1º será muy posible que no lo sofoquen y entonces?..... a donde iremos?

El problema de tener ejercito es sencillisimo ¿Hai con que pagarlos? se tienen ¿No / hay con que pagar- [f. 2]
los? Se disuelven y vá cada uno a buscar madre que lo envuelva, y la Nacion pasa a otras manos, ó se hunde en el caos lo que no sucede por tener, o dejar de tener ejercito aunque vayan los indios ala plaza dela Victoria. Los pueblos, ó las naciones como U. dice no hacen bancarrota: ni perecen.

Esta Provincia como U. sabe se arde por todas partes a causa delas barbaridades y tropelias de todo jenero que cometen los del circulo funesto de Posse que pretenden perpetuarse en el mando tras dela nulidad de D. Roque Ferreira.

Yo me marcho huyendo dela quema, y bien contra mi voluntad me he detenido aqui para tomar algunas disposiciones p.a proveer de maderas al fuerte delas Tunas y ordenar algunas cosas indispensables al Coronel Alvarez sobre su frontera.

Aqui he venido a recibir su carta de 24 del pasado en la que me dice U. que la venida de Chaves está por verse, sobre lo cual nada tengo que agregar alo que he dicho anteriormente.

Sale la Diligencia en que vá esta y apenas me queda el tiempo necesario para decirle que es siempre su verdadero amigo y S. S.

W. Paunero

[*Biblioteca Nacional. — Sección Manuscritos. — Documento N:* 15.520. — *Original manuscrito; papel cuadriculado, color azul claro, formato de la hoja* 26 ½ *x* 21 *cm.; letra de Wenceslao Paunero; interlínea* 6 *mm.; conservación buena.*]

138. — [Carta del coronel Ignacio Rivas al Ministro de Guerra y Marina general Juan Andrés Gelly y Obes solicitando le envíe directamente los registros cívicos porque el gobierno de la Provincia ha ordenado al Juez de Paz que no haga elecciones por falta de registro. Le pide el envío de un proveedor para asegurar, económicamente, la alimentación de las tropas que comanda.]

[Azul, febrero 6 de 1864.]

[f. 1] / Azul ([Ene]) *(Febre)*ro 6 de 1864

Exmo* Sor* Ministro de Guerra y Marina dela Republica
Gral* D.n Juan A. Gelly y Obes

Mi querido Gral* y amigo

Con fha* 1º de este escribí al D.r Gutierres pidiendole instrucciones y los registros p.a practicar las elecciones — no me ha contestado ni me ha mandado nada — espero q.e Ud. lo vea y me mande por un propio ó por la diligencia q.e sale de esa el 10 los Registros porq.e si no no podremos hacer elecciones — El Gbno* de la Provincia ha ordenado al Juez de Paz q. no haya elecciones desde q. no hubo registro civico — y hasta creo q. le dice se oponga á q. se practiquen — como Ud. debe suponer, haremos las elecciones y seran unanimes, p.o es indispensable los Registros.

Le agradezco la baja del sold.o dela Legion — a proposito de la Legion le dire q. estos dias ha charlado de

mas pipo por lo q. lo he reconvenido fuertemente, porq. le habian asegurado desde esa q. su legion se refundía en Charlone — Ud. me encargo en su ultima q. no dijese dela venida de Charlone, pues á Pipo se lo han escrito del Ministerio eso le aviso porq.e no me parece bien, q. se escriban cosas, sin permiso de Ud.

Han llegado las comisiones de Calfucura y Quentrel y tendre q. mantenerlos hasta q. vengan las yeguas aunq. Baltar me escribe de esa q. pronto estaran aquí—

Ocampo ira á las Flores p. las elecciones, por q. el de Paz esta con la Provincia: por estos mundos no creo q. haya crudos porq. hasta ahora no se conocen.

/ Sin falta marcharé á Tapalquen del 15 al 17 del corriente. [f. 1 vta.]

En la nueva organizacion del Ejto* todos los Cuerpos ganan menos el 3, y perdone q. le diga, es porq. no tiene padrino — porq. el Presidente q. lo creía Padrino ya veo q. lo ha olvidado—

Sera conveniente q. mande proveedor p.a la hacienda, porq. sino los hacendados pediran desatinos por las vacas — he encargado á un particular del estaqueo delos cueros respondiendo él — de la condicion y de los perdidos — comprometiendose á tenerlos debajo de techo — todo por cinco p.s m/n por cada cuero — porq. si se encarga á los sold.s nunca lo hacen bien y desmerece mucho un cuero mal estaqueado.

Como siempre me repito de Ud. su affmo* y S. Sdor*

Q. B. S. M.

Ignº Rivas

[*Biblioteca Nacional. — Sección Manuscritos. — Documento Nº 15.130. — Original manuscrito; papel cuadriculado, color azul claro; formato de la hoja 27 x 21 cm.; letra de Ignacio Rivas; interlíneas 7 a 10 mm.; conservación buena; lo indicado entre paréntesis ([ ]) se halla testado; lo entre paréntesis ( ) y bastardilla está intercalado.*]

139. — [Carta del coronel Ignacio Rivas al Ministro de Guerra y Marina general Juan Andrés Gelly y Obes, haciéndole saber que llegó la orden del gobierno provincial para abrir el registro cívico; pero por falta de tiempo serían muy escasos los electores que podrían ser inscriptos, lo cual debía atribuirse a una maniobra del gobierno provincial para frustrar las elecciones.]

[Azul, febrero 9 de 1864.]

[f. 1] / Azul Febrero 9 de 1864

Al Exmo* Sor* Ministro de Guerra y Marina dela Republica Gral* D.n Juan A. Gelly y Obes—

Mi querido Gral* y amigo:—

Como Ud. me anunciaba en su ultima del 3 del corriente, llego la orden del Gbno* Provincial p.q. se abriese el R. Civico — esta orden llego aqui el 7 á las 8 dela noche, pues no va á durar la inscripcion sino cinco dias, y por mas esfuerzos q. hago no sera posible se inscriban ni una tercera parte delos votos, q. hubieran habido siempre q. el registro hubiera estado abierto quince dias siquiera — porq. es terminante la orden q. el Juez ha recibido p.a cerrar el Reg.tro el Viernes á las 3 dela tarde, q. si siquiera lo hubieran dejado abierto hasta concluir la eleccion estaría pasable, porq. así el q. viene á votar se inscribiría primero: esta no dude q. es una de las tantas trampas de q. se vale el Gbno* Provincial, porq. bien ha sabido q. ibamos á votar y p.a evitar q. fuesen muchos votos, se vale de esta treta, haciendo al mismo tiempo creer q. es por un acto de justicia.

Hoy he despachado á Ocampo p.a las Flores y á mas tengo ya trabajos adelantados, por lo q. creo no habra gran oposicion y en Tapalquen tambien triunfaremos, aunq.e de allí iran muy pocos votos porq. es un partido chico — y en caso no se triunfe no ha [de] haber eleccion, porq. es preciso hacer lo q. ellos hacen.

Le estimare me mande en primera oportunidad una buena Carpa Grande, es de advertir q. el Presidente me la había ofrecido anteriormente, asi es q. si viene al pelo el asunto le agradecere se la cobre — porq. yo no puedo hacerlo — y en caso esto no sea posible, me la regalará Ud. y así Ud. recibira mi agradecimiento—

/ Sirvase despachar la comision de indios, pues estos [f. 1 vta.]
todos los dias me preguntan por ellos — no deje de mandar buenos regalos á los caciques de aqui — pº principalmente al cacique principal, Manuel Grande, y Calfuqu q. son los q. mas gente tienen—

Me repito su siempre affmo* S. Sdor*

Ignº Rivas

El Coronel Ocampo al marchar hoy p.ª las Flores me dejó la adjunta del Ministro dela Provincia q. recien hoy la recibio por conducto de D.ⁿ Maximo Elias — si Ud. quiere hacerla publicar puede hacerlo, p.º le ruego no lo comprometa á Ocampo y despues de impuesto de ella, sirvase devolvermela—

[*Biblioteca Nacional. — Sección Manuscritos. — Documento Nº* 15.131. — *Original manuscrito; papel cuadriculado, color azul claro, formato de la hoja* 27 *x* 20 ½ *cm.; letra de Ignacio Rivas; interlíneas* 6 *a* 8 *mm.; conservación buena.*]

140. — [Carta del general Emilio Mitre al Ministro de Guerra y Marina general Juan Andrés Gelly y Obes, dándole cuenta de haber recibido una comunicación del Presidente de la Nación aprobando el proyecto de expedicionar para aniquilar a los indios Ranqueles; y las diversas providencias que adoptará para dar cumplimiento al proyecto.]

[Mendoza, mayo 14 de 1864.]

/ S.or Gral D.n Juan A Gelli y Obes

[f. 1] Mendoza Mayo 14/864

Querido Amigo

Ayer recivi una carta del Presidente en que acepta la idea de la espedicion a los Ranqueles, en consecuencia he dado ya varias ordenes para los preparativos, activandolos lo mas posible para emprender la marcha en los primeros días de Abl. Casi me atrevo a asegurarle que quedara v. contento con los resultados de la espedicion me parece que no puede fallar el golpe y que el deve ser terrible para los Ranqueles

[f. 1 vta.] Bartolo me dice que v. me / dara las ordenes correspondientes, espero recivirlas en S.n Luis para donde marcho mañana

A Baigorria que lo supongo con Coliqueo le escrivo, ordenandole su pronta vuelta pero si estuviese en B A espero que v. querra ordenarle su pronta marcha asi como al Com.te Villar

A Paunero le mando un parte que ([ne]) (*A*)rredondo ha recivido hoy de Irrazabal, por el que vera la linda marcha que ha hecho este Gefe y el completo resultado que ha tenido, matar doce indios en una ([no]) (*p*) ersecusion de una / partida ligera es cosa que no se ven [f. 2] todos los dias pero Irrazabal, es hombre capas de repetir la hazaña

Estoi contento, mui contento con la espedicion y si Dios me Ayuda creo que el aniquilamiento de los Indios empezara há contarse de su Ministerio

He recivido su carta del 18 del pasado, no creo haver dicho en ninguna parte ni aun remotamente que haya havido ninguna omicion por parte de v. para atender el servicio de fronteras, me consta lo contrario, en mi carta á que v. contesta creo que solo hablaba de las dificultades que tenia el Govierno de Cordova para mandar los contingentes pedidos y esplicaba que por eso sin duda era que se havia visto obligado á recurrir á medidas algo violen / tas para llenar su compromiso sin [f. 2 vta.] que puedan cobrar la onza por estos por que solo se pagara por los destinados á la Tropa de Linia

Con el Govierno de Mendoza y S.n Juan hare tambien un arreglo para los destinados á los que estan muy dispuestos y solo me faltava su autorizacion para realizarlo

Ayer regrese de S.n Juan donde he estado algunos dias y ([es]) (*ya*) quedo medio arreglado el negocio, refiriendome al arreglo que hiciere con el de Mendoza que quedara hecho hoy ó mañana

Es lastima que Irrazabal no quede con un cuerpo propio, que el mande y organice, la operacion que acaba de practicar le demuestra á v. de lo que es capas el hombre

Lo felicito mui deveras por el termino feliz que ha tenido la guerra en el E. O. y lo bien que se presenta la del Paraguai. Todo eso augura dias de paz y de progreso para nuestra patria.

/ Nada mas tengo por ahora que comunicarle, sino es [f. 3] la sospecha que los Ranqueles no pasaran esta luna sin invadirnos y opino que sera á la frontera de Cordova pero eso sea tal vez un bien, para la operacion proyectada por que ella puede favorecer nuestra marcha y tal

vez descuidarse ellos un poco de la activa vigilancia que tienen actualmente

Soy siempre su mui Afmo y S S

E Mitre

[*Biblioteca Nacional. — Sección Manuscritos. — Documento Nº 15.224. — Original manuscrito; papel con líneas de agua, formato de la hoja 21 x 13 ½ cm.; letra de E. Mitre; interlíneas 6 a 9 mm.; conservación buena; lo indicado entre paréntesis ([ ]) se halla testado; lo entre paréntesis ( ) y bastardilla está intercalado.*]

141. — [Carta del general Emilio Mitre al Ministro de Guerra y Marina general Juan Andrés Gelly y Obes, participándole que ha partido a Río 4º, para reunirse con las tropas que han de actuar en la expedición contra los indios que obedecen a los caciques Mariano y Baigorrita.].

[San Luis, mayo 21 de 1864.]

[f. 1] / S.or Gral D.n Juan A Gelli y Obes

S.n Luis Mayo 21/864

Estimado Amigo

Van dos correos que no he tenido el gusto de recivir carta de v. y espero con gran deseo sus comunicaciones ([por]) (*y*) las ordenes correspondientes á la Espedicion que segun me dice el Presidente en su carta deve v. comunicarme. Mientras tanto como ya tenemos poco tiempo yo he empesado a tomar medidas para prepararlo todo y emprender mi marcha lo mas pronto posible, antes de marchar del Rio 4º donde voi á trasladarme Comunicare á v. todas las medidas tomadas y las dis-
[f. 1 vta.] tintas instrucciones que tengo que dar a los Gefes / que tomaran parte en esta Espedicion.

Como se lo he indicado ya, Arredondo marchara por la costa del Chalileo el Cor.el Vedia marchará sobre el Tuay y yo sobre las Tolderias de Mariano y Baigorrita directamente, Arredondo marchara con 250 hombres de

S.n Rafael de Caballeria, 300 del fuerte Nuevo y 50 del Regimiento de Iseas con 180 Infantes que hay en el fuerte Nuevo componiendo un Total de 800 hombres con algunos Baqueanos y voluntarios mas que llevara

Yo marchare con 200 hombres Regi.to ([de]) (*n*) 4º Reg.to Nº 7 250 milicias del Rio 4º Reduccion y Achiras, con Antonino Baigorria 150 hombres 200 G N. de S.n Luis con el Cor.el Bustamante, 100 hombres de la Carlota con Lagos, 200 hombres de las Tunas con Villar y 100 hombres de Melincue, Vedia puede / componer [f. 2] fácilmente una Division de 800 á 1000 hombres entre sus fuerzas los Indios y si es necesario del Reg.to Nº 3, con estas fuerzas encerramos a los Indios en un circulo del que no les ha de ser mui facil salir y trataremos de conservarlo por un par de meses si es posible.

En esta campaña seria mui util la marcha de D.n Juan Cet un hombre de la instruccio[n] de este S.or puede recoger datos mui interesantes y como estaba ya v. resuelto á darlo de alta en el Ejto como Ingeniero creo que esta es la mejor oportunidad para hacerlo medida que justificara el S.or Cet estoi seguro, por los servicios que es capas de prestar, sobre este S.or le escrivi á v creo que de Cordova en una correspondencia que asta / ahora á [f. 2 vta.] paresido, en ella le recordava á v. lo que habiamos hablado respecto á este S.r y lo mucho que el havia agradecido a v. la idea por que estaba y estara sin duda en una situacion bien triste, el havia pensado trasladarse á Chivilcoe pero con la noticia que le dí que v. pensaba darlo de alta, fue solo á Moron á tratar de vivir con la mayor economia, hasta que llegara el caso de su alta, le recuerdo esto nuevamente y le suplico no deje de hacer este servicio á un hombre que sera util, que tiene talento y mucha instruccion y que es un completo caballero

He sabido que Prado ha pedido su baja y que se halla actualmente en B A, lo siento por que no es facil encontrar Gefes de las condiciones de este pero si este Gefe no volviese por Mendoza es Charras el Gefe indi-
[f. 3] cado / para sucederle, pasando Manuel á tomar el mando del Chañar, esto mismo le indico, con esta fha á Frias

A Costa lo encontre á 10 leguas de Mendoza siguio su camino sin novedad aun que un poco fatigado de su viage, nada de notable ocurre por estos mundos, de Cordova espero saber hoy ó mañana como van por alli, despues de la barbaridad cometida el dia 2, creo que Ferreira no podra continuar en el Govierno sino mui violentamente, esto es si no se decide á castigar á los criminales y apartarse de los Pizarros apoyandose en otros hombres, asi se lo he dicho á el en carta que le escrivi de Mendoza en contestacion a una que me escrivio, avisandome los sucesos que havian tenido lugar, veremos que giro toman estas cosas, aunque en todo caso creo que no pasara de una revuelta, entre ellos y
[f. 3 vta.] que en nada afectara la / marcha Gral

Hasta dentro de mui pocos dias que le escrivire del Rio 4º me despido repitiendome su mui affmo

E Mitre

[*Biblioteca Nacional. — Sección Manuscrito. — Documento Nº* 15.225. — *Original manuscrito; de la hoja* 21 *x* 13 ½ *cm.; letra de Emilio Mitre; interlíneas* 6 *a* 10 *mm.; conservación buena; lo indicado entre paréntesis* ([ ]) *se halla testado; lo entre paréntesis* ( ) *y bastardilla está intercalado.*]

142. — [Carta del general Emilio Mitre al Ministro de Guerra y Marina general Juan Andrés Gelly y Obes dándole cuenta de la jornada que con 100 hombres había hecho por la costa del Río 4º, en vista de los alarmantes rumores referentes a la invasión de los indios. Sugiere al gobierno la construcción de una línea de fortines para pronta defensa de las poblaciones contra los asaltos de los indios.]

[Villa del Río 4º, noviembre 19 de 1864.]

/ Sor Gral D.n Juan Gelli y Obes [f. 1]

Villa del Rio 4º Nbre 19/864

Querido Amigo

Antes de ayer á la oracion llegue a este punto con felicidad, no le escrivi de la Carlota, y por que tuve que salir de alli un dia antes de lo que habia pensado con motivo de una noticia trasmitida por Baigorria, que los indios havian sido descubiertos en marcha para invadir, ([en direccion]) Como á 11 leguas de la Carlota, esta noticia nos llego al ponerse el Sol y á las 9 de la noche iba en marcha con 100 hombres inclusos mis asistentes y Aytes*, por la costa del Rio 4º Marche toda la noche á trote y Galope hasta la Reduccion (Villita sobre la costa del Rio á 17 leguas de la Carlota), sin encontrar ningun rastro de entrada, alli pare y escrivi á Baigorria que estaba 6 leguas mas arriba, el que me comunico que no havia novedad ninguna por su frente y flancos, concluyendo pues mi campaña sin novedad en esta marcha he tenido ocacion de ver en el Mayor Lagos mucho deseo de cumplir con su dever

En mi marcha desde la Tunas aca he podido juzgar, que no es posible que los Gefes, puedan sentir los Indios a su entrada á menos que estos no vengan sobre sus fuerzas, para que esto sea posible es necesario y urgente ligar un puesto con otro con fortines intermediarios, en los que deve haver un cañon, estos fortines

[f. 1 vta.] se haran / entre villas hasta Lobos, desde alli . . . . . iles y mas caros los trabajos pero . . . scar los medios de hacer estos trabajos con la mayor economia posible para el Estado.

Amas de lo descubierto de esta Linia hay tambien mucha escases de fuerza, y es indispensable, movilizar 400 G N. para reforzar los fortines de la Linia, para atender a los trabajos que hay que hacer y á la Guarnicion de los fortines que se construyan, pasado mañana marchare a Cordova á entenderme con aquel Govierno.

Segun las noticias que tengo, la Frontera de S.n Luis esta tan fuerte en hombres en caballos y en todos los demas elementos de Guerra, que mi visita por ella no es urgente, ire a mi vuelta de Cordova donde no creo estar mas de 8 dias

Mando ahora unos pedidos de cañones y armamentos y municiones y de una pieza de Artilleria Ligera para las fuerzas de Baigorria

He hecho publicar un aviso por el Gefe de E. M. pidiendo propuestas cerradas por 1500 caballos, es lo menos que se necesita, para montar bien estas fuerzas.

En la Carlota no tienen cuartel, los soldados estan bajo una ramada. He pedido á Lagos la relacion de las maderas que precisa para hacer cuadras para 150 hombres que es la menor fuerza que puede tener aquel punto.

Tanto la guarnicion de la Carlota como el E. M. estan impagos hace una porcion de Meses y ni aun saben que comisario es el que deve abonarles los sueldos, por este
[f. 2] motivo los pocos Ge- / fes . . . que tiene Lagos en servicio, co. . . han pedido su relevo, mui conven. . . la llegada de un comisario por esta . . . a realizar todos los trabajos

de la Linia es necesario gastar algun dinero por que nada hay hecho, y sin embargo el fortificar esta linia es de una necesidad vital, bastara decirles que los chasques que salen de la Carlota á la Reduccion tienen miedo de tomar la costa del Rio porque varias veces han sido tomados y muertos por los Indios emboscados en los bajos ó entre el monte que costea el Rio. No hace muchos dias que volviendo Lagos de este punto a la Carlota sus asistentes fueron tomados y muertos y el escapo por que haviendose adelantado algo parece que los Indios lo tomaron por la descubierta y no quisieron mostrarse sino cuando aparecio el grupo que era de 4 hombres. Esta inseguridad del camino aumenta como es natural la dificultad de los avisos de cualquier novedad, y algunas veces se ven los Gefes obligados á hacer marchas largas á cualquier aviso, con sus fuerzas, perjudicandose mucho la conservacion de las Caballadas, resultando ser este hecho como me ha sucedido a mí segun lo que antes he dicho. Con los fortines que se construiran poniendo Artille.ª en ellos, todos estos inconvenientes quedan allanados, nuestras fuerzas pueden ligarse facilmente en sus operaciones marchando nuestras fuerzas de derecha a izquierda acia alli donde ha sonado el cañon encontrando estas en su transito puntos de apoyo para sus operaciones y noticias ciertas del enemigo, levantando la confianza de los vesinos, mui desmoralizados y atrayendo con esto la poblacion nuevamente, sobre este Rio que / ... ne sean los mejores campos de Cordova... [f. 2 vta.]
o 80000 $ que se gasten no son nada... las ventajas que ellos deven producir,... ne... to no comprendo como los Gefes de Frontera... pedido a v. y con insistencia el que se hicieran... trabajos

De Cordova le mandare á v. un plano de la . . . con algunas consideraciones

Le incluyo una carta para mi muger en Rojas que v. tendra la bondad de mandar

Lo saluda su siempre afmo

E Mite

[*Biblioteca Nacional. — Sección Manuscritos. — Documento Nº* 15.226. — *Original manuscrito; papel con líneas de agua, azul claro, cuadriculado; letra de Emilio Mitre; interlíneas 7 a 9 mm.; conservación mala, tiene los bordes deteriorados por la polilla; lo indicado entre paréntesis* ([ ]) *se halla testado; lo entre corchetes* [ ] *está agregado; los puntos suspensivos señalan la parte ilegible por deterioro del documento.*]

143. — [Carta del general Emilio Mitre al Ministro de Guerra y Marina general Juan Andrés Gelly y Obes, haciendo observaciones acerca del modo irregular en que se sigue el sumario contra los complicados en la sublevación del 23 de marzo. Le pide remita el vestuario para la guarnición cuyos haberes no se pagan desde hace un año.]

[Melincué, diciembre 9 de 1864.]

[f. 1] / Melincué Diciembre 9 de 1864.

Sor. General D. Juan A. Gelly y Obes.

Mi estimado amigo:

Como se lo había anunciado á V. el 7 á la tarde me movi de Rojas, poniendome así en franquia, pues solo alcancé á lo de Sanabria en cuya Estancia pasé la noche.

Ayer en un galope llegué á este punto, y me he detenido en él por hacer descansar los caballos. Mañana marcharé á las "Tunas" y de allí ó de la "Carlota" le daré á V. noticias mias.

Durante mi permanencia aquí hé tenido ocasion de informarme del asunto á que se refiere la sumaria mandada levantar p.r Gordillo, y no me cabe la menor duda

que en lo que tanto él como el oficial que le acompaña van vociferando hay falsedad ó muchisima exajeracion, á lo cual debe agregarse, q.e no ha obrado con la imparcialidad exijida, — puesto q.e sus principales declaraciones las ha tomado á los hombres comprometidos en la escandalosa sublevacion del 23 de Marzo. Soy pues de opinion que, si el Gob.o resuelve llevar adelante dicho sumario, es conveniente al deseado esclarecimiento de los hechos, se nombre otro Fiscal q.e proceda con la debida rectitud así en lo que son sus atribuciones como sus deberes. Sin embargo mi opinion es q.e lo mejor seria mandar sobreseer en esta causa.

Como verá V. p.r mi nota oficial he autorizado á Mansilla p.a q.e haga propuestas y al hacerlo he tenido en vista que cuando se disolvio el 7º Lezica pensaba pedir la venia; q.e los pocos oficiales que hoy existen en estas dos compañias / fueron desfraudados en sus esperanzas [f. 1 vta.] con motivo de la disolucion, y que, á mas de merecer algun ascenso es conveniente vincularlos á dichas compañias ofreciéndoles algun estimulo. En cuanto a la propuesta del Capt. Racedo, me parece escusado recomendarsela á V. Es un antiguo oficial, bastante entendido, y hace tiempo que el pobre solicitaba de mi el ser dado nuevamente de alta, á lo cual no habia accedido por no tener colocacion conveniente que darle.

Me permito recordarle que en Octubre se pidio el vestuario p.a esta Guarnicion, y q.e probablemente p.r olvido no le ha sido remitido aun. Tambien vuelvo á hacerle presente que hace un año no se paga esta fuerza, y que seria de desear viniera cuanto antes el Comisario.

Nada mas ocurre; reciba V. pues un apreton de mano y créame siempre

su muy afmo amigo y S. S.

E Mitre

[*Biblioteca Nacional. — Sección Manuscritos. — Documento Nº 15.227. — Original manuscrito; papel con líneas de agua; formato de la hoja 26 x 21 cm.; letra inclinada; interlínea 7 mm.; conservación regular, tiene los bordes deteriorados por la polilla.*]

144. — [Carta del capitán Lucio V. Mansilla al Ministro de Guerra y Marina general Juan Andrés Gelly y Obes. Le expresa plena conformidad y aprobación al plan de defensa de la frontera y campaña contra los indios trazada por el general Emilio Mitre. Le manifiesta que Loreto, en la provincia de Santa Fe, es punto de la mayor importancia que ligado con Melincué y con las Tunas constituiría la mejor línea defensiva por el lado de la provincia de Córdoba; le avisa que prosigue su viaje a la Carlota.]

[Las Tunas, diciembre 12 de 1864.]

[f. 1] / "Las Tunas" Diciembre 12 de 1864.

Sor. General D. Juan A. Gelly y Obes.

Mi querido General y amigo:

Por la que le escribe á V. nuestro D. Emilio, que se levantó hoy con humor de escribir, se impondrá V. de que hemos llegado á este punto con felicidad y de las medidas de seguridad q.e p.r lo pronto ha tomado. Todas ellas son acertadisimas, como era de esperarse de su esperiencia y prevision, y despues del reconocimiento práctico que ha hecho del terreno. Loreto es un punto de la mayor importancia, y estableciendo en el un destacamento y ligándolo p.r el E. con Melincué y por el O. con las Tunas viene a completarse la linea defensiva p.r este lado de la Front.a de Córdoba.

Al pasar p.r Melincué me recibi de las dos compañias de infant.a y p.r indicacion y autorizacion del Gen.l elevé al Gob.o unas propuestas. Muy bajos estan las tales / com- [f. 1 vta.]
pañias; pero no me parece que sería dificil remontarlas reclutando gente en el Interior p.r medio de enganche.

Estando en esa le escribi á V. una carta solicitando una licencia p.a que el Capitan Sanhoso de las Compañias del Comt.e Ayala, que estan en este punto, y como V. me dijo que iba á escribir y su carta no ha llegado aun me permito recordarle su ofrecimiento, á pesar de que no pierdo de vista cuan apremiantes son sus altas ocupaciones.

"Las Tunas" es un fuerte de importancia, asi p.r su situacion como por los trabajos hechos en él, y es sorprendente en verdad lo que el Com.te Villar ha trabajado.

Mañana temprano nos dirijimos a la Carlota, y probablem.te pasaremos el Rio 5º en pelota, pues, está tan / crecido que hay lugares donde tiene diez caudras y mas [f. 2]
de ancho.

Le deseo á V. felicidad y como siempre me suscribo de V. con sinceridad.

amigo afmo S. S.

Q. B. S. M.

L. V. Mansilla.

[*Biblioteca Nacional. — Sección Manuscritos. — Documento Nº* 15.312. — *Original manuscrito; papel color azul claro, cuadriculado, con líneas de agua, formato de la hoja* 21 *x* 14 *cm.; letra inclinada; interlíneas* 8 *y* 9 *mm.; conservación buena.*]

145. — [Carta del general Emilio Mitre al ministro de Guerra y Marina general Juan Andrés Gelly y Obes expresándole el entusiasmo que advierte en Córdoba por el plan de expedición contra los indios; las disposiciones que ha adoptado para movilizar las fuerzas de los coroneles Arredondo y Vedia, proponiéndose marchar personalmente sobre las tolderías de los Ranqueles por el lado de San Luis. Cree que es preciso emprender sin dilaciones la expedición al desierto.]

[Córdoba, diciembre 25 de 1864.]

[f. 1] / Córdoba Diciembre 25 de 1864.

Sor. Jeneral

D. Juan A. Gelly y Obes.

Mi estimado amigo:

Ayer á la oracion llegué á esta ciudad apeándome en el hotel; pero me hallo alojado en casa del Gobernador Ferreira no habiendo podido rehusar sus muchos y amables ofrecimientos. Tanto él como las varias personas mas influyentes de su círculo, con quienes hasta ahora hé hablado, manifiestan la mayor adhesion al Gob.º Nacional, y los mejores deseos de propender al exito de mi comision, reconociendo, desde luego, como es natural, que nadie tiene en ello un interes mas directo que la provincia de Córdoba. Pronto, pues, van a movilizarse las milicias q.ᵉ con tanta urgencia reclama la Front.ª, mientras no se crian mas fuerzas de linea y se remontan las existentes, dándose comienzo á las obras de defensa necesarias, las cuales, como antes de ahora se lo escribí á V. trataré que se hagan con la mayor ecoromia, por todo lo
[f. 1 vta.] cual espero / que V. se servirá no demorar los diversos encargos de armamento, municiones &, que le he hecho,

y que son tanto mas necesarios, cuanto que urje, no digo desfraudar las esperanzas que se fundan en mi comision, — sino aprovechar las buenas disposiciones q.e ella parece haber despertado retemplando por medio de algunos hechos el abatido espiritu de las poblaciones fronterizas.

El Coronel Arredondo, que ya tenía casi prontos los elementos necesarios p.a realizar la operacion que le había sido encomendada tiene órden mia de diferirla, debiendo yo pasar á San Luis, tan luego como me desocupe aquí, dejandolo todo arreglado p.a la defensa y seguridad de la Front.a Tengo sin embargo que observarle á V. que para que la referida operacion, responda á los fines que se tienen en vista, y no sea simplemente un *malon* sería conveniente; pero casi indispensable, que el Coronel Vedia se moviera del Oeste con una columna de setecientos hombres. Si esto no puede ser, veremos entonces de hacer la operacion con los elementos que hay por aquí, y al efecto Arredondo marchará *(costeando el)* rio Chalileo saliendo de Mendoza / y yo marcharé directamente á [f. 2]
Lobocóo,... sobre las mismas tolderias de los Ranqueles... de San Luis. Y digo que veremos de hacer la operacion con los elementos que hay por acá; porque conceptúo absolutam.te indispensable una espedicion al desierto, ya sea p.a batir á los indios ó p.a ajustar una paz mas ventajosa con ellos, sí no se lograse sorprenderlos ó alcanzarlos en su fuga lo cual sería tanto mas seguro si el Coronel Vedia, viniera á completar la operacion atacándolos p.r el lado del Oeste.

Dentro de breves días, volveré á escribirle á V. y mejor orientado del estado de las cosas aquí, estaré en aptitud

ya de poderle decir, si son sinceros y leales, los ofrecimientos q.e se me hacen y las buenas disposiciones q.e se ostentan.

Por hoy solo me resta saludarle y deseandole felicidad suscribirme como siempre su amigo afmo

y S. S.

E Mitre

[*Biblioteca Nacional. — Sección Manuscritos. — Documento Nº 15.223. — Original manuscrito; papel cuadriculado con líneas de agua, formato de la hoja 27 x 21 cm.; letra inclinada; interlíneas 10 a 12 mm.; conservación mala, tiene los bordes deteriorados por la polilla.*]

146. — [Carta del general Emilio Mitre al ministro de Guerra y Marina general Juan Andrés Gelly y Obes expresándole que se ha entendido bien con el gobierno de la Provincia para aumentar los contingentes y pagar los reclutas destinados a la defensa de la frontera que con las disposiciones adoptadas considera a salvo de todo peligro de invasión de las indiadas.]

[Córdoba, diciembre 29 de 1864.]

[f. 1] / S.or Gral D.n Juan A Gelli y Obes

Cordova Dbre 29/864

Querido amigo

Desde que sali de Rojas no he perdido oportunidad de escrivirles pero hasta ahora yo no he tenido una letra de V. espero ser mas afortunado en la primera diligencia que llegue á este destino.

Con el Govierno de esta Provincia me he entendido perfectamente en todos los asuntos fronteras y he encontrado la mejor voluntad para todo. Oficialmente le mando mi informe sobre este punto y el plan que ya le habia anun-
[f. 1 vta.] ciado, la frontera asi quedara mui asegurada y / fuerte, por que toda invacion de Indios, que penetre á la frontera

de Cordova que venga por el Rio 5º se espone a ser batida por dos fuerzas, la primera por las que guarnecen las Fronteras de Cordova y la segunda á la salida por las fuerzas de Iseas que unida por medios de fortines, puede tener pronto aviso de toda Invacion y tener tiempo suficiente para correrse Rio 5º abajo y esperar los Indios á la salida.

Con este Govierno estoy por concluir el arreglo de los gastos que demande la conduccion de los reclutas hasta la frontera y estamos ya convenidos en una / onza por [f. 2]
soldado, lo que es un enganche mui barato y solo falta que quede arreglado por notas cambiadas para dar á V. conocimiento oficial del asunto

Aunque este facultado para hacer los gastos que crea necesarios lo consulto sobre la compra de 8 carretas para poner a disposicion de este E. M. lo que nos economisara muchos gastos de flete de conduccion de Materiales para los distintos trabajos que hay que emprender.

Estare aun por aqui unos dies o doce dias antes de marchar para S.n Luis

Nada mas que comunicarle / hagame el gusto de darle [f. 2 vta.]
mis recuerdos á Elizalde y de acept.ar la invariable amistad de su mui Afmo

E Mitre

D.n Regulo me ha visto para que le remita por mi conducto esa propuesta sobre Alfalfares el establecimiento de estos potreros en las partes fronterizas son sin duda de mucha utilidad y como por los varios trabajos que tendra que hacer la tropa no podra dedicarse á esto me parece que podria ser conveniente, hacerlo por medio de contratos que tal vez pudiera hacerse algo mas barato

[*Biblioteca Nacional. — Sección Manuscritos. — Documento Nº* 15.229. — *Original manuscrito; papel con membrete en relieve; formato de la hoja* 18 *x* 11 ½ *cm.; letra de Emilio Mitre; interlíneas* 6 *a* 10 *mm.; conservación buena.*]

147. — [Carta del general Emilio Mitre al general Juan Andrés Gelly y Obes escrita en Rojas, expresándole que sin dificultad alguna se ha arreglado con el gobierno de la Provincia, la cual cooperará al plan de la defensa de la frontera contra los indios. Le manifiesta que ha recibido un parte del coronel Arredondo quejándose de la conducta del coronel Manuel José de Olascoaga a quien recomienda seguir juicio disciplinario para lección de los jefes del Ejército.]

[Rojas, enero 2 de 1865.]

[f. 1] / S.or Gral D.n Juan A Gelli y Obes

Rojas Ene.o 2/865

Querido Amigo

Aunque no he perdido oportunidad de escrivir a V. hasta ahora no he recivido ninguna suya.

Aunque ya todo lo tengo arreglado con este Govierno sin encontrar ninguna dificultad y si con el mayor deseo de coayugar en todo en bien de la Frontera permanesco y permanecere aun unos 10 dias por aca para acabar de conocer bien esta localidad y sus hombres y sus partidos, creo que no sera tiempo perdido.

En este momento recivo un parte de Arredondo sobre Olascoaga, de que V. tambien recivirá aviso, por lo que parece que este Gefe se ha vuelto loco, si es que alguna
[f. 1 vta.] vez tuvo juicio, Arredondo ha tomado ya sus medidas al caso y si este loco cae lo juzgaremos / bien pronto en Consejo de Guerra bastante falta hace una severa leccion, para enderesar convenientemente á los Gefes del Ejto

Lo saludo deseandole á V. salud y felicidad en el año 65 y que cuente V. en este año nuevo como en el anterior con la amistad de su mui Afmo

E Mitre

[*Biblioteca Nacional. — Sección Manuscritos. — Documento Nº* 15.230. — *Original manuscrito; papel color azul claro; formato de la hoja* 20 ½ *x* 13 ½ *cm.; letra de Emilio Mitre; interlíneas* 6 *y* 7 *mm.; conservación buena; lo indicado entre paréntesis* ([ ]) *se halla testado; lo entre paréntesis* ( ) *y bastardilla está intercalado.*]

148. — [Carta del general Emilio Mitre al ministro de Guerra y Marina general Juan Andrés Gelly y Obes, defendiendo al coronel Manuel Baigorria de los cargos que se le hacen de no haber perseguido a los indios dspués del encuentro del "Durazno". Le comunica que el coronel Manuel José Olascoaga se ha internado entre los indios con su regimiento y los movilizados de Mendoza; y que envía en su persecución a Irrazábal y Segovia.]

[Santa Catalina, enero 5 de 1865.]

/ Santa Catalina Enero 5 de 1865 [f. 1]

Sor. Jen.l D. Juan A. Gelly y Obes.

Mi estimado amigo:

Despues de muchos dias de esperar envano cartas de V. tuve el gusto de recibir anoche sus apreciables fhas* 22 y 24 de Diciembre pp.do Veo por ellas con pesar que V. comienza á preocuparse de las declamaciones de la prensa; pero me consuela la idea de que V. sabrá sobreponerse á esos desahogos innobles, continuando tranquilo y alentado por la satisfaccion que dá la conciencia cuando se sirve al pais con tanto celo y tanto teson como Vd. lo hace. Respecto á Baigorria los hechos no han pasado como vulgarmente se cree, partiendo sin duda de la preocupacion que existe respecto á él con motivo de las afinidades que en otro tiempo tuvo con los indios. En el combate del paso del "Durasno", Baigorria hizo lo que pudo, hé averiguado las cosas con el interés que ellas exijian, y voy á esplicarselas a V. Los Gs N.s del Rio 4º que iban muy bien montados fueron los primeros q.e chocaron con los indios, derrotándolos y quitándoles una parte de su arreo. Pero el choque de ellos, cuyo número era de cincuenta hombres mas ó menos, inclusive una mitad del Rejimiento Nº 7, fijese V. en esto, no fué con el grueso de la indiada que era numerosa y estaba dispersa en aquel momento, sino con una partida, proximam.te de cincuenta indios tambien, siendo indudable que si dichos G.s N.s cargaron

con impetu y confianza fué porque sabian que á poca distancia de ellos venia una respetable reserva, nada menos que Baigorria con su Rejimiento, cuya marcha era lenta, sin embargo / en atencion al mal estado de sus
[f. 1 vta.] caballos. Probablemente sin la confianza y seguridad que infunden la conviccion de que hay á la espalda fuerzas de refresco p.ª acudir en un momento dado, los G.ˢ N.ˢ esos no habrian hecho lo que hicieron á pesar de los brios de su jefe que es un hombre animoso, y tan es así que cuando la indiada se reunio dispersaronse quedando solo unos veinte ó treinta con el Com.ᵗᵉ Baigorria (así se llama tambien) y yendo los demas á pasar al Rio 4º con la noticia de su triunfo, lo poco que habia logrado rescatar y desde luego con la noticia de que Baigorria, el Coronel, no habia hecho nada, siendo asi que ya quedaban algunos de sus soldados tendidos en el campo. Rehechos los primeros indios derrotados y reunida la totalidad de ellos, y viendo Baigorria que no bajaban de quinientos al paso que su Rejim.ᵗᵒ y la G. N. que habia quedado eran poco mas de ciento y cincuenta hombres hizo lo que en tales casos la prudencia aconseja, y fué tanto mas prudente su actitud cuanto que los indios acababan de recibir un golpe en detall y era conveniente no malograrlo. Buscó en el Rio una posicion que cubriera uno de sus flancos, se apoyó en ella, echó pié á tierra y espero allí á los indios, desprendiendo algunas guerrillas sobre ellos, procurando al mismo tiempo evitar el paso del arreo que traian por los puntos mas accesibles. Esta conducta dio por resultado que los indios se dispersaran nuevam.ᵗᵉ no atreviéndose á llevarle una carga a fondo, como lo habian hecho con la G. N. del Rio 4º con diversos resultados en que alternativam.ᵗᵉ unos y otros dieron vuelta caras y cargaron, consiguiendose tambien quitarle una parte del botin. Podria hacersele á Baigorria el cargo de que dispersados los indios debio cargarlos y perseguirlos; pero

los que conocemos la guerra con ellos, y lo vidriosa / que [f. 2]
es el arma de caballeria, sobre todo mal montada, no podemos hacerselo, siendo cierto, como efectivam.te lo es que sus caballos dejaban mucho que desear p.a emprender una persecucion con regular exito, y habiendo el peligro de que los indios se rehicieran nuevamente cargándonos cuando nuestros caballos estuvieran fatigados. Instruido minuciosam.te de todos estos detalles es que hé sido indulgente con Baigorria, pues, en el caso contrario le hubiera afeado su conducta, opinando como Vd., que, no dudo, cambiará de parecer despues de las explicaciones que acabo de darle, y que no pueden dejar de persuadirlo en fuerza de su exactitud. Por lo que respecta á la licencia que V. me encarga le dé á dicho Jefe p.a que baje á Buenos Aires, voy á darsela, no pensando empero como Vd. respecto al Com.te O'Gorman. Me parece que lejos de ser conveniente que se quede en el Rejimiento es mas acertado darle la baja que ha pedido, poniendo en su lugar otro Jefe que supla las deficiencias de Baigorria, que en medio de todo tiene la apreciable recomendacion de ser hombre honrado y que no se presta á ciertos manejos indignos, motivo que ha ocasionado su desaveniencia con O'Gorman, segun hé sido informado p.r otros, Baigorria se limitó á insinuarmelo sin mentar su nombre, añadiendo que era muy desagradable tener que depositar uno toda su confianza en hombres que abusaban de ella. Efectivam.te segun he sabido despues O'Gorman es hombre poco escrupuloso, tanto que dicen que ya tiene una fortuna hecha sin mas arte que la esplotacion de su cuerpo, de cuyas raciones disponia sin saberlo Baigorria y contraviniendo sus órdenes. En fin Vd. resolverá; pero no eche en olvido que no es lo mismo aprecia[r] las cosas al traves del prisma fasci / nador de la distancia, que viéndolos [f. 2 vta.]
uno mismo, y ademas que Baigorria, en cuya buena voluntad tengo confianza, tiene que serme muy útil p.r sus

conocimientos en la espedicion que no tardaremos en hacer.

Mis últimas comunicaciones de Arredondo me anuncian que el facineroso de Olascoaga, se dirijia a los indios con su Rejimiento y los cien G.s N.s de Mendoza movilizados p.r la proxima espedicion; que Irrazabal marchaba sobre el y Segovia en proteccion de este con direccion a San Rafael. Me alienta la confianza de que le daran alcance, recibiendo este bandido el castigo que merece, y en último caso que su jente se le dispersará alfin. No he de descansar hasta no conseguir poner remedio á este suceso, que mas me fastidia p.r la escandalo[sa] conducta de su promotor que por los daños producidos, fáciles de remediar como todas las cosas humanas. Descuide Vd. No se omitirá esfuerzo.

De Córdoba le escribiré á V. mas despacio, no haciendolo hoy por hallarme de paseo, como lo habrá Vd. notado p.r el lugar donde está datada la presente. Es una antigua poblacion jesuitica; al pie de la sierra, propiedad de los Diaz, hoy dia, y donde hé venido á darme un par de dias de descanso. Hasta entonces me despido de Vd. con el afecto y estimacion de siempre.

Su amigo y S. S.

E Mitre

[*Biblioteca Nacional. — Sección Manuscritos. — Documento Nº* 15.231. — *Original manuscrito; papel color gris con membrete, en relieve; formato de la hoja* 25 *x* 20 ½ *cm.; conservación regular, tiene los bordes deteriorados por la polilla; lo indicado entre corchetes está agregado.*]

149. — [Carta del general José Miguel Arredondo al ministro de Guerra y Marina general Juan Andrés Gelly y Obes, explicando la aplicación que dió a los fondos depositados en poder del gobernador de San Luis, pagando cinco meses de haberes atrasados al batallón Nº 6 de infantería, por las facultades que le dió el general Wenceslao Paunero.]

[Villa Mercedes, enero 23 de 1865.]

/ Villa de Mercedes Enero 23 de 1865. [f. 1]

Señor General, Don Juan A. Gelly y Obes.

Respetable Señor General:

He recibido una nota de la Inspeccion y Comandancia General de Armas, en que se me transcribe la disposicion del Ministerio de la Guerra en que desaprueba el que haya dispuesto de los fondos que estaban depositados en San Luis en poder del Señor Gobernador, pertenecientes al pago de haberes que se debia hacer á las fuerzas que guarnecen la frontera de mi mando.

Los motivos que me decidieron á dar este paso, voy á esplicarselos á V. E. en seguida=

Cuando recibi la orden confidencial de V. E. de que me preparase a la brevedad posible para espedicionar al desierto, fué en momentos en que estaba interceptada la correspondencia por las frecuentes invasiones de indios que tuvieron lugar en esa época, y como mi idea era haber marchado para fines de Diciembre ppdo., crei prudente, tomar ese dinero é invertirlo en lo mismo á que estaba destinado, pues creía que el Comisario pagador con este nuevo incidente no vendría á tiempo, y pague cinco meses al Batallon Nº 6 de Infanteria de Linea á quien se le debian yá once meses.

El mal efecto que causa en un Cuerpo el pagar á unos soldados y á otros nó, mucho mas cuando estos soldados son recien incorporados, me hicieron tomar la medida de hacer pagar con los / ... estinguidas compañias de [f. 1 vta.]

Rifleros de Linea... hoy al Batallon de mi mando dos meses, pues... modo crei contentar á estos soldados, y contener su desercion.

Ademas por las instrucciones confidenciales que recibi del Señor General Don Wenceslao Paunero, se me facultaba para que tomase todas aquellas medidas que considerase necesarias para el buen éxito de la expedicion proyectada, y creí como he dicho anteriormente, muy conveniente pagar al Batallon de mi mando los cinco meses que le pagué; y como al Regimiento Nº 1 y 4 de Caballeria de Linea se les habian abonado sus haberes de Enero hasta Mayo, por la planilla que la Contaduria habia circulado para el efecto, no trepide en hacer el pago por esta Planilla, pero cuando vino el Comisario vi con sentimiento que los sueldos que habia pagado á la tropa (pues los oficiales no habian sido pagos) excedian á la liquidacion que hacia la Contaduria; entonces, lo mas prudente me parecio dar cuenta á la Superioridad sobre este incidente.

Siento sobre manera Señor General el haber contravenido por un solo momento las disposiciones del Gobierno, pero si lo he hecho ha sido creyendo que las medidas que tomaba eran de urgente necesidad, pues no creia prudente emprender una campaña tan penosa, sin tener los soldados con que pagar las deudas que habian contraido, y ademas sin proveerse de algunas cosas que son tan indispensables á los soldados

Con este motivo me es grato reiterar á V. E. las consideraciones de mi aprecio y amistad su af.mo y S. S.

Q. B. S. M.

J Arredondo

[*Biblioteca Nacional. — Sección Manuscritos. — Documento Nº 15.393. — Original manuscrito; papel color gris claro; formato de la hoja 26 ½ x 20 ½ cm.; letra inclinada; interlíneas 6 a 8 mm.; conservación regular, tiene los bordes deteriorados por la polilla; los puntos suspensivos señalan la parte ilegible por deterioro del documento.*]

150. — [Carta del general Emilio Mitre al ministro de Guerra y Marina general Juan Andrés Gelly y Obes. Rectifica los cargos que se han hecho al coronel Manuel Esteban Pizarro, encargado de reunir los contingentes que deben prestar servicio en las Tunas, comisión que le confió el gobierno de Córdoba. Le comunica que ha recibido orden del general Wenceslao Paunero para disolver el escuadrón que comandaba Olascoaga, pero cree que es indispensable reorganizarlo porque ese cuerpo hace falta para la defensa de la frontera de San Rafael.]

[San Luis, febrero 6 de 1865.]

/S.or Gral D.n Juan A Gelli y Obes [f. 1]

S.n Luis Fbro. 6/86([4])(5)

Querido Amigo

Mañana pensaba salir de aqui pero como deve llegar la deligencia de Mendoza que pasa al Litoral no lo hare hasta pasado mañana teniendo asi tiempo para escribir á v.

En la Deligencia que llego hoy recivi su estimable del 28 estraño que no haya recivido la que le escrivi al salir de Cordova, creo que con fha* 13, pues como le he dicho ya no pierdo oportunidad de escrivirle y darle todas las noticias que puedo, esa carta si mal no me acuerdo era bastante larga y escrita por mi le doi á v. estos detalles por que jusgo que ya devio estar en su poder y aunque la haya recivido despues, no deja de ser / estraño el retardo que ha sufrido [f. 1 vta.]

Respecto á lo que v. me dice que Pizarro ha cometido tropelias y que esta destinado á los cuerpos de Linia le dire á v. que en eso deve haver una mala inteligencia ó no mui buena fe en la persona, que escrive. Pizarro no ha ido á destinar á las tropas de Linia ha ido á reunir el contingente de G. N. que deve dar servicio en las Tunas á cuya comicion lo mando el G de Cordova, por que queriendo llenar el pedido que se le

havia hecho estaba seguro que no podia hacerlo por medio de Carranza que era el Com.te de ese departamento, opinion bien fundada, por que no solo el G de Cordova opina asi sino todos los que lo conocen que
[f. 2] estan de acuerdo en decir que ese señor era devil / en el desempeño de sus deveres. Ese Departamento como casi todos los de Cordova esta desorganizado, como se lo he dicho ya á v. apuntandole las causas que hay para que eso suceda, y no es estraño que Pizarro haya tenido que recurrir á alguna violencia para reunir el contingente, pero como esto era necesario el Govierno hecho mano de lo que pudo. Yo creo que con este paso ha demostrado su buena voluntad y si algunas tropelias se han cometido supongo que no seran de dificil remedio, inter tanto el contingente ha marchado y Lagos deve tener a la fha cerca de 40 hombres destinados para su escuad.on

[f. 2 vta.] No recuerdo si le he dicho á v. ya / que he arreglado en Cordova el mandar partidas de la fuerza de Linia, las que poniendose de acuerdo con las autoridades Departamentales deven perseguir los Desertores del Ejto. Esta medida no creo que de muchos resultados reales, es decir no aprenderan muchos Desertores, pero se conseguira que estos vean que se les persigue y que no estan mui seguros en la Provincia, lo que á mi juicio dara un buen resultado moral.

He recivido una Nota del Gral Paunero en que me ordena la Disolucion del Escuad.on que mandava Olascoaga y que cubrio el fuerte de S.n Rafael, donde es necesario que exista una fuerza respetable lo que v. vera cuando le pase el plano de la Linia desde Constitucion hasta ese ultimo punto.

[f. 3] / ¿No seria pues mejor reorganizar ese cuerpo á las ordenes de Irrazabal? este Gefe por su valor su honrades y sus muchos y notables servicios, tiene una gran acep-

tacion en Mendoza y se que esta mui contento de que este al frente de la frontera de S.n Rafael y el Govierno de Aquella Provincia, creo que no tendra ningun inconveniente en remontar ese cuerpo á la mayor brevedad, tiene á mas un gran ascendiente sobre la tropa siendo mui estimado y hasta querido. Con estas condiciones es natural suponer que este Gefe formara un buen cuerpo mucho mejor que el que mandaba Olascoaga que segun los informes que he recojido no tenia en su cuerpo ni un buen arreglo ni una buena disiplina.

/ Teniendo pues Irrazabal, las condiciones necesarias [f. 3 vta.]
para formar un buen Cuerpo, creo que lo mas conveniente seria la reorganizacion de ese cuerpo al mando de el, medida que agrada([ma])*(va)* mas al Govierno y Provincia de Mendoza que ha de desear como es natural ver su frontera guardada por una fuerza que pertenesca a esa frontera en ves de ser guardada por destacamentos del Reg.to Nº 1 que esta situado á 40 leguas de distancia, al Gral Paunero le escrivo oficialmente sobre esto y en la persuacion de que estas observaciones sean atendidas por el Govierno, dejare las cosas como estan interinamente hasta recivir nuevas ordenes

Como una de las graves dificultades que los Goviernos de Provincias tienen para aprender y remitir altas á los cuerpos de Linia, son los gastos que esto le demandan, he hablado con el Governador de S.n Luis sobre / esto [f. 4]
y este Govierno, quedaria mui conforme con que se ([de]) (*le*) diera dies pesos Bolivianos por cada alta que remitiera á la frontera esto no ha sido sino una conversacion con el y nada ([in]) (*fo*) rmal he hecho sobre esto. se lo consulto á v. oficialmente para arreglarlo á mi vuelta de Mendoza si esto tiene la aprovacion del Govierno trato que podria hacerse tambien con el Govierno de Mendoza, como ya le he escrito á v. sobre esto

mismo desde Cordova. escuso entrar en los pormenores de las ventajas que esta medida da al Govierno N. y á la remonta ([de]) (*y*) mantenimiento de las fuerzas de Linia, evitando en lo posible, sino en el todo, lo que tampoco es dificil, los contingentes de G. N. que cuestan mucho mas caro.

[f. 4 vta.] / Hablando con Arredondo y D.n Regulo sobre el pago que este ultimo estaba encargado de hacer. dice Arredondo que las milicias de la Rioja han quedado todas pagas hasta Dbre del 63 y aunque posteriormente han sido pagas de algunos meses del 64. sin embargo Martines dice que traia las listas de los tres ultimos meses del 63 Que ya estan pagos por Arredondo y que segun dice dio cuenta al Govierno reciviendo su aprobacion

Tengo generalmente, tanto que escrivirle que muchas veces me olvido de varios puntos que pensaba tocar y eso creo que me sucede ahora, pero ya no tengo tiempo para mas

Hasta S.n Rafael ó Mendoza me despido de v. su siempre afmo

E Mitre

[*Biblioteca Nacional. — Sección Manuscritos. — Documento Nº* 15.233. — *Original manuscrito; papel común; formato de la hoja* 20 ½ *x* 13 ½ *cm.; letra de Emilio Mitre; interlíneas* 7 *a* 9 *mm.; conservación regular, tiene uno de los bordes deteriorado por la polilla; lo indicado entre paréntesis* ([ ]) *se halla testado; lo entre paréntesis* ( ) *y bastardilla está intercalado.*]

151. — [Carta del general Emilio Mitre al ministro de Guerra y Marina general Juan Andrés Gelly y Obes, dándole cuenta de los trabajos en la línea de fortines para defender de las invasiones de indios las Povincias de San Luis, Mendoza y Córdoba. Le informa del estado de total desorganización en que el coronel Manuel José Olascoaga tenía las tropas confiadas a su comando. Le hace saber que Mansilla está en Santiago de Chile reclamando el armamento de Olascoaga y le informa sobre el estado en que se encuentra la gestión de extradición que realiza el gobierno de Buenos Aires respecto de ese jefe refugiado.]

[Mendoza, febrero 22 de 1865.]

/ S.or Gral D.n Juan A Gelli y Obes [f. 1]

Mendoza Fbro 22/865

Querido Amigo

Ayer llegue á esta ciudad, concluyendo mi vuelta ([por]) (*de*) la Frontera, donde he recibido su carta del 1º

Desde S.n Luis á S.n Rafael es la parte de la Frontera, mas fastidiosa de andar por lo pesado del camino, donde hay camino, y las atravesias que es necesario hacer, asi es que esta frontera es la mas segura que tiene la Republica

La parte comprendida entre la frontera de S.n Luis y fuerte Nuevo, no tiene sino dos entradas, la una es un camino que viene por frente del fuerte constitucion, teniendo que hacer luego una marcha de flanco, hasta el Cerro Varela, por consiguiente toda Invacion por ese camino, deve ser cortada por las / fuerzas de Iseas, el [f. 1 vta.]
otro entra por el Plumerito, que esta solo á 10 leguas del fuerte Nuevo, quedando por consiguiente las fuerzas de este punto en actitud de hacer la misma operacion que Iseas por el otro camino, faltaba solo ocupar estos dos puntos, esto es, el Cerro Varela y el Plumerito, lo que esta hecho á la fha, el Fortin del Plumerito, no se esta construyendo en esé mismo punto sino tres leguas

a Retaguardia, en el paraje denominado Pampa del Tigre, por que es aqui donde hay aguada permanente todo el año, lo que no sucede en el Plumerito, cubiertos pues estos dos puntos mui dificil sera que los Indios intenten invadir por esos caminos, y si alguna ves intentan algo sobre la frontera de Mendoza sera por el camino que les da la corriente del Latuel, hasta ponerse á pocas leguas de S.n Rafael de donde unicamente les
[f. 2] es practicable el / cruzar al Rio Diamante, ó seguir Latuel arriba para Robar las pocas estancias que hay sobre la costa de este Rio hasta la falda de la cordillera, teniendo que dejar á su espalda á S.n Rafael un buen fortin de la costa de ese Rio, creo que sera lo bastante para asegurar esta parte de frontera, porque con el tendra siempre avisos el Com.te de S.n Rafael de las Invaciones que huviesen, y los alcanzara, siempre que intenten arrear una sola Baca, todo esto lo vera v. claro cuando le remita el Plano

Es presiso haver venido á S.n Rafael para saber el estado de desorden en que Olascoaga tenia su cuerpo y el servicio todo parece que se havia propuesto hacerse de influencia Mendocina por aqui con su tropa por que todo el dia hablaba de los Porteños del peor modo posible y repetia que sus muchachos no havian de ir nunca
[f. 2 vta.] a servir con / estos que primero havia de ([su]) *(d)*isolver el cuerpo porque los muchachos eran suyos, y otras cosas por el estilo, pero lo que me ha sorprendido en todo esto es que no tenia oficiales propiamente hablando tenia algunos muchachos y algunos pillos á los que el nombraba, Alferes ó teniente y que deponia cuando queria, en fin era una desorganizacion esta que no comprendo como ha podido susistir por tanto tiempo sin ser notada naturalmente que oficiales de esta clase, que no eran oficiales para nada servian, por lo que los he despedido del servicio, dare de esto cuenta oficialmente

De Mancilla he recivido carta ayer, estaba en Santiago y devia marchar al paraje donde estaban la mayor parte del Armamento y soldados para ([el]) *(d)*ar cumplimiento á su comicion, me dice que ha sido mui bien recivido alli hasta por el Presidente Peres y le han prome / tido hacer [f. 3] vigilar á Olascoaga por la Policia hasta que se entable el reclamo de estradicion como corresponde

Aqui me he encontrado con una carta del Governador de S.n Juan en que dice que en cuanto sepa mi llegada á esta Ciudad me invitara á pasar á S.n Juan y ver modo de arreglar el mejor medio para dar altas al Ejto de una porcion de hombres que le son perjudiciales en la Provincia, con este motivo y con el de conocer tambien esa Provincia ya que he llegado tan cerca, pasare hasta alla por tres ó cuatro dias, según mis informes los sanjuaninos es de todos los Argentinos los que mas desertan por lo que á Arredondo no les gusta asi he pensado que estas altas una ves recividas en S.n Rafael podian seguir por la Frontera hasta B A donde servirian para remontar un poco el Reg.to Nº 3 que no tiene de donde sacar una alta, ponien / dolos asi á la mayor distancia de su [f. 3 vta.] querencia y haciendoles mas dificil la desercion

Acabo de recivir sus dos cartas del 8 y del 11 veo por ellas que devo renunciar á la esperanza de hacer una campaña á los Indios, como ha de ser, algun dia sera presiso hacer eso mismo pero ya que el erario no esta en estado de soportar esos gastos sera presiso conformarse por lo demas esta campaña no podia ser inutil y tendriamos todas las probabilidades de que ella daria resultados satisfactorios y es solo para conseguir ese resultado que es necesario movilisar fuerzas de varios puntos que corverjan sobre un punto dado en la Pampa cerrandoles asi los puntos de retirada de los Indios, pero para que hablar mas de esto? me callo pues aunque con un gran pesar

Al retirarme de la frontera de S.n Luis ordenare a
[f. 4] Arredondo / que este con todas sus fuerzas listas para invadir los Toldos Ranqueles en la primera invacion que estos realicen y que probablemente sera sobre la frontera de Cordova, ó tal vez de B A.

Prevendré al Cor.el Domingues, que en cuanto tenga lugar alguna Invacion que sea algo considerable mande pronto aviso á Arredondo para que este pueda marchar á tiempo, pudiendose conseguir que las fuerzas de este Gefe llegue á los Toldos a punto con los Invasores Creo que esta es la operacion que se puede practicar con mas ventaja por que los Indios estan mui sobre aviso y no es facil sorprenderlos por ahora. Le incluyo á v. un estracto de una carta del casique Mariano por la que se impondra de lo altaneros que estan estos Indios y que
[f. 4 vta.] los devemos esperar mui pronto por alguna / de nuestras fronteras, á mi vuelta por el Rio 4º reiterare las ordenes dadas para que se activen los trabajos de la Frontera y si no tiene mas que ordenarme, bajare hasta B A á darle cuenta de mi comicion

El sumario de Olascoaga ha sido remitido ya por el Cor.el Arredondo á quien mando pedirlo el Com.te Gral de Armas

Arredondo quedara listo para emprender esa operacion y con los caballos necesarios, para lo que le comprare unos 300 mas de los que ya tiene

Por la carta de Mariano v. vera lo que este se esfuerza por hacer aparecer á Coliqueo como sospechoso

Hasta el proximo correo se despide de v. su siempre afmo

E Mitre

[*Biblioteca Nacional. — Sección Manuscritos. — Documento Nº 15.234. — Original manuscrito; papel común; formato de la hoja 21 x 13 ½ cm.; letra de Emilio Mitre; interlíneas 6 a 9 mm.; conservación buena; lo indicado entre poréntesis ([ ]) se halla testado; lo entre paréntesis ( ) y bastardilla está intercalado.*]

152. — [Carta del general Emilio Mitre al ministro de Guerra y Marina general Juan Andrés Gelly y Obes, explicándole que su misión a Córdoba tuvo por finalidad que su gobierno no mirara como enemigas las fuerzas nacionales y que coadyuvara al mejor servicio de la defensa de la frontera; que ambos objetivos han sido logrados; que no desea mezclarse en las relaciones del gobierno local de la Provincia con los Pizarro.]

[Río 4º, marzo 27 de 1865.]

/ S.or Gral D.n Juan A Gelli y Obes [f. 1]

Rio 4º Marzo 27/86([4]) *(5)*

Querido Amigo

Recivi su carta del 18 antiyer en el Morro No se por que me dice v. amigo de los Pizarros, nunca lo he sido ni nada tengo que ver con ellos, en mi Comicion á Cordova, yo no fui á pelear con nadie sino á conseguir un odjeto, esto es que aquel Govierno no mirara, como enemigas las fuerzas Nacionales y que coadyugara al mejor servicio de la frontera, creo que consegui ambos odjetos, sin que yo tenga ni haya tenido que ver con los hechos de aquel Govierno ó de los Pizarros, ni antes ni despues. Respecto á la cuenta que paga el Govierno de Cordova, tampoco lo tengo por que alarmarme, yo no les he pedido nada, fui á parar al Hotel de donde me llevaron con instancia á parar á la casa del S.r Ferreira, si aquel Govierno hizo algun gasto con eso lo hizo por su gusto, por consiguiente creo que eso no vale la pena de fijarse en ello

En este correo crei recivir de v. la autorizacion oficial para emprender la campaña á los Indios, y nada he recivido sobre este particular, crea v. que no hay nada mas urgente de realizar, todas estas gentes fronterizas y no fronterizas, esperan con ancia que esta se realice y aunque yo no haya dicho nada sobre el particular, ellos estan convencidos que esto deve tener lugar, asi es que espero con ancia sus ordenes a este respecto, por

que como le digo en mi anterior, no creo que el S.r Rauson tenga necesidad de nosotros para hacer cumplir la Ley, le sobraran ahi mismo elementos para todo lo que pueda necesitar

[f. 1 vta.] Respecto al Mayor Sotelo hoy mismo / escrivire á Arredondo que se halla actualmente en la Villa de Mercedes.

Tengo presos en la Villa de Mercedes 12 Indios que estaban ahi y en S.n Luis cuando se realizo la Invacion por el Saladillo en que tomaron a Rapela, haciendole escrivir á Mariano, que havia tomado aquella medida, por que no eramos su juguete, y que le largaria los Indios cuando el largara los cautivos que llevo y entre ellos precisamente á Rapela este Indio ha contestado, negandose á largar los cautivos y desafiandonos á la Guerra, por el conductor de la carta de Mariano se que Rapela fue muerto por los Indios cuando lo tomaron, tambien me dice que una partida de Indios que havia invadido por Mulitas havian mandado parte de que les havia ido mal que estaban á pie en una travesia y mandaban pedir caballos, el mismo parte y el mismo pedido havian recivido de los que Invadieron por S.n Rafael

Esto es todo lo que ocurre por aca hasta mui pronto que volvere á escrivirle, lo saluda su siempre Afmo

E Mitre

[*Biblioteca Nacional. — Sección Manuscritos. — Documento Nº* 15.235. — *Original manuscrito; papel color azul claro, cuadriculado, con líneas de agua, formato de la hoja* 27 ½ *x* 21 *cm.; letra de Emilio Mitre, interlíneas* 6 *y* 7 *mm.; conservasión buena.*]

153. — [El general Juan Andrés Gelly y Obes, ministro de Guerra y Marina, al general Emilio Mitre; deplora que no haya emprendido todavía su anunciada campaña contra los indios; no son necesarias nuevas órdenes; debe proceder en cuanto esté listo y sin contar para nada con las fuerzas del coronel Julio de Vedia; le recomienda ahorrar gastos porque el erario se encuentra exhausto; si no puede emprender la expedición contra los indios debe reforzar la frontera para evitar los robos y matanzas que realizan los indios.]

[Buenos Aires, abril 1º de 1865.]

/ Sor* Gral* D.n Emilio Mitre— [f. 1]

B.s Ayres Abril 1º/865—

Querido Gral* y amigo —

Con mucho gusto y contento escribi á V el 30 del p.do contestando á su carta de fha* 14 escrita en Mendoza y en la que, anuncia su espedicion sobre los Ranqueles de un modo que no dejaba lugar á dudas sobre su realisacion. La carta de fha* 22 escrita en San Luis que acabo de recibir, me ha quitado aquel gozo, pues si bien sus disposiciones muestran q.e la idea de emprender la marcha es fija, dice que espera las ordenes que segun una carta del Presidente debo darle, cosa igual ha decir; inter estas no vengan nada se hara. Ya he dho* á V en mi anterior que en eso debia haber mala inteligencia pues nada habia que decir á quien tenia facultad p.a mover todos los elementos q.e por / ahi ecsisten y que [f. 1 vta.]
podia aumentar con alguna G. N. como ha sucedido proveyendose á mas con elementos de movilidad como ([ha]) (*lo*) ha hecho. A lo unico que habia que contestar, porque lo ecsigia como condicion indispensable para emprender la marcha era, á la simultanea del Cor.l Vedia con una fuerza de 800 á 1000 hombres y es á esto, que por repetidas veces le he dho* por ordenes recibidas del Presidente, que debia olvidarse de tal cooperacion y agregaba que si tal cosa era indispensable á su juicio, dejase la marcha y se contragese ála seguridad y estabilidad

dela nueva linea mandada establecer por V. A esto es álo unico que podia referirse el Presidente y nada mas, pues las demas instrucciones las habia V recibido en esta y se lo digo tambien, que Arredondo tenia las necesarias para la misma cosa y á ellas nos referimos p.r que ese Gefe estaba ya obrando para el efecto. No no hai pues ordenes oficiales que dar sino operar como mejor lo entienda el que este sobre el terreno no contando para nada con la marcha dela tercera columna álas ordenes de Vedia —

[f. 2] / Por la relacion de fuerza que va V. á poner en movimiento se ve, que son 2000 hombres los que deben emprender la marcha sobre los indios y para lo que ya se han pagado por solo articulo caballos desde el 2 de En.º de este año hta* el 13 del pasado — 25.809 pesos fuertes, y hoi recibo dos jiros mas par*(a)* lo mismo por valor de 13.180 fuertes con cuyos fondos se habran comprado 4.500 ó 5.000 caballos. Hago este calculo porque aun no se tiene la relacion delos caballos comprados y ya nose de que medio valerme para que se mande —Agregue á este fuerte gasto, el que se hace en la nueva linea y fortines con el estado de nuestro erario, y digame si podremos continuar en piee por mucho tiempo — Haga pues lo que á su juicio debe hacerse y si no espediciona, lisencie la G. N. que no sea necesaria p.a el servicio ordinario y alivienos que sus gastos nos comen vivos — En resumen; no sea podido hacer la paz con los indios, forzoso es hacerles la guerra y la guerra p.a obtener serias ventajas. No se puede hacer esto, asegurarse cuanto sea
[f. 2 vta.] posible / (*la linea*) para evitar los robos y matanza que nos ha de venir — En vista y conocimiento de esto resuelva lo que mejor le paresca y sobre todo no haga (*mas giros*)

D.n Juan Cet ya esta empleado y si no va ahora, es por que ya no hai tiempo para esperar si es que ahora se

lleva a cabo el pensamiento pues es necesario tener presente lo avanzado dela estacion —

Sobre lo de Prado nada hai que hacer porque ya esta en su puesto —

[*Biblioteca Nacional. — Sección Manuscritos. — Documento Nº* 15.051. — *Original manuscrito sin firma; papel común, formato de la hoja* 27 *x* 21 ½ *cm.; letra de Juan A. Gelly y Obes; interlíneas* 10 *a* 13 *mm.; conservación buena; lo indicado entre paréntesis* ([ ]) *se halla testado; lo entre paréntesis ( ) y bastardilla está intercalado.*]

154. — [Carta del general Emilio Mitre al ministro de Guerra y Marina general Juan A. Gelly y Obes en que le comunica que se propone expedicionar sobre los indios para empujarlos sobre las posiciones en que los espera el coronel Arredondo para darles el golpe definitivo. Le expresa que ha comprado 5.000 caballos para la campaña contra los indios, en la cual se lleva ya gastados 40.000 pesos que han sido invertidos con toda discreción y eficacia.]

[Río 4º, abril 11 de 1865.]

/ ([Rio]) (*S.or*) D.n Juan A. Gelli y Obes **[f. 1]**

Rio 4º Abl 11/865

Querido Amigo

Hacen dos dias que devia haver escrito esta carta, que es la continuacion de mi ultima, pero no me ha sido posible por que he estado atacado de mi cabeza y no me ha dejado ocuparme de nada hoy ya me siento bien

Como le dige á v. en mi anterior, inmediatamente que llegue Baigorria, que sera mi principal Baqueano voi á emprender mi marcha y aunque la estacion sea ya algo avanzada no nos ha de detener un poco de mas ó menos frio, algunos Indios se nos hiran por el Tuay acia Salinas, pero creo que la mayor parte conseguiremos empu-

jarlos acia la atravesia del Chalileo, donde los esperara ([ce]) (*A*)rredondo, para darles el golpe. Yo me movere con una fuerza de 1200 á 1300 hombres, llevo este numero de hombres por que tengo que destacar algunas columnas para cubrir y atacar los Indios que haya sobre los caminos de la Jarilla y de la Laguna del Recado

Con todos los Giros hechos se han comprado como 5500 caballos; no le digo á v. el numero fijo por que no se aun cuantos se habran comprado con las 300 onzas, que deje en Mendoza al S.r Villanueva para comprar
[f. 1 vta.] caballos, y con este numero tenemos lo bastante / para la campaña de todo el mes de Mayo que me parece tiempo suficiente para conseguir un buen resultado, pero si me es posible me estare tambien el Mes de Junio, y por mi parte no omitire ningun esfuerzo para conseguir las mayores ventajas de este movimiento y no me descuidare de prevenir á v. de todo, espero poder marchar del 20 al 25, como v. me lo dice no jirare ni un medio mas.

Y a proposito de jiros, he visto por los Diarios una publicacion del Ministerio de Hacienda en que dice que lo que no se ha pagado es algunos giros de Gefes que no estaban autorisados para hacerlo y por lo que v. me dice en su carta puedo creer que ese Giro sea alguno de los que yo he hecho, y si eso es asi es de creer que el Ministro de Hacienda, no conoce las instrucciones que traigo, ó cree que la guerra puede hacerse con cuatro reales, sin acordarse que no puede haver ni buen Govierno ni buena guerra si no es cara y á mi me parece que no he gastado mucho pues 38 ó 40.000 $ no veo que puedan conmover en nada las rentas de la Republica, ni que sea mucho gastar para la empresa en que estoi empeñado, cuando ha sido necesario montar las fuerzas desde las Tunas hasta S.n Rafael, en fin confio que hemos de conseguir resultados que justifiquen con

usura estos pequeños gastos, sin embargo es lastima que no se movilise / á Vedia sobre el Tuay [f. 2]

Lo saluda su siempre Afmo

E Mitre

[Biblioteca Nacional. — Sección Manuscritos. — Documento Nº 15.236. — Original manuscrito; papel rayado, con membrete en relieve, formato de la hoja 26 ½ x 20 ½ cm.; letra de Emilio Mitre; interlíneas 6 a 8 mm.; conservación buena; lo indicado entre paréentesis ([ ]) se halla testado; lo entre paréntesis ( ) y bastardilla está intercalado.]

155. — [Carta del general Emilio Mitre al ministro de Guerra y Marina general Juan Andrés Gelly y Obes, manifestando que en vista de haber estallado la guerra con el Paraguay y de la imposibilidad de realizar la campaña del desierto contra los indios, se propone concretar bases de paz con los indios Ranqueles, suscribiendo un convenio que durará dos años, prorrogables.]

[Río 4º, abril 15 de 1865.]

/ S.or Gral D.n Juan A Gelli y Obes [f. 1]

Rio 4º Abl 15/865

Querido Amigo

Acabo de recivir su carta del 9. podemos renunciar a la expedicion con alguna ventaja, los Ranqueles apercibidos del golpe que se les preparaba y con motivo de haverles hecho poner presos á los Indios que se hallaban en S.n Luis y Villa de Mercedes, han comicionado un capitanejo, para reanudar las negociaciones de Paz y en las comunicaciones que dirigen y demas informes estan hoy resuelto[s] á hacer el tratado. Hoy á la tardecita llego aqui el Comicionado al que despachare mañana, para que sin perdida de tiempo y antes si es posible que ellos se aperciban de la Guerra del Paraguay quede realisado el tratado les propondre como bases principales que los caciques Mariano y Baigorrita, cuidaran que sus

indios no Roben en las fronteras y caso que esto tenga lugar, ellos quedaran en la obligacion, de entregar el Robo y los perpetradores de el para su castigo, no permitiran pasar por sus tierras á los Indios de Calcufucura ni á ningunos otros, dando aviso oportuno si no pudieran oponerse. No asilaran desertores ni Malhechores en sus Toldos deviendo entregarlos a su reclamo

[f. 1 vta.] / Se les permitira una ves cada año mandar una comicion que no exceda de 20 Indios á saludar al Presidente

Considerando á los casiques como comicionados N. se les reconocera el Grado de Cor.les o Tte Cor.les y se les asignara un sueldo mensual de 80 $ plata. se les daran un numero de ([10]) *(5)* 00 Yeguas y las raciones correspondientes para si y sus Indios á cada uno de los casiques cada tres Meses. Entregaran, todos los cautivos que tengan y que quieran salir á cuyo efecto ira un comicionado mio á los Toldos. El tratado durara dos años en cuyo tiempo se volvera á establecer bajo las mismas u otras bases si asi conviniese á los interesados. Sobre estas bases principales arreglaremos un tratado mientras va y viene el casique comicionado para arreglarlo definitivamente, v. me dira lo que le parece y si hay algo que modificar, ó si es inminente la Guerra con el Paraguay para en ese caso aflojar en algo ó dar un poco mas, que es seguro que ellos pediran

Mañana le escrivire por la frontera y le mandare copia de todas las ultimas comunicaciones que tengo á la vista, pero que no tengo tiempo para mandarselas ahora. Con motivo de esta negociacion ningun temor de Invacion, todo esta tranquilo. Mañana llega Baigorria aqui que al fin ha podido arrancarle algunos Indios a Coliqueo

[f. 2] con lo cual estara mui / contento

Del S.r Rauson no he tenido ninguna comunicacion, creo que hasta ahora no hay nada resuelto, lo que v. sabra mejor que yo

Las caballadas compradas, ordenare, que se pongan en Invernada en los mejores campos, y que no se toquen si no es absolutamente necesario

D.n Justo Darac ha sido Electo Governador de S.n Luis á unanimidad de votos.

Mañana volvere á escrivirle por la frontera

Su siempre Afmo

E Mitre

[*Biblioteca Nacional. — Sección Manuscritos. — Documento Nº 15.237. — Original manuscrito; papel con membrete en relieve, formato de la hoja 26 ½ x 20 ½ cm.; letra de Emilio Mitre; interlíneas 8 y 9 mm.; conservación buena; lo indicado entre paréntesis ([ ]) se halla testado; lo entre paréntesis ( ) y bastardilla está intercalado.*]

156. — [Carta del general Emilio Mitre al ministro de Guerra y Marina general Juan Andrés Gelly y Obes, expresándole que progresan las negociaciones de paz con los indios, y que el cacique Mariano está pronto a firmar el convenio. En vista del conflicto bélico con Paraguay, reitera sus servicios incondicionales al gobierno.]

[Río 4º, abril 16 de 1865.]

/ S.or Gral D.n Juan A Gelli y Obes [f. 1]

Rio 4º Abr 16/865

Querido Amigo

Le incluyo á v. copia de toda la ultima correspondencia recivida de Mercedes, sobre la nueva negociacion que habren los Indios y v. vera por ella como ha cambiado de todo el cacique Mariano y que por consiguiente es casi seguro se arribará a la Paz

Como yo ya estaba pronto para marchar si no huviese recivido su carta de ayer huviese estado tal ves indesiso,

sobre el camino que devia tomar, pero con ella visto que es conveniente realizarla cuanto antes, por lo que hoy
[f. 1 vta.] mismo / escrivo á Mariano, apurandolo para que pronto mande el casique que deve hacer los tratados definitivos, por lo que espero quedar espedito dentro de un mes para que v. me mande al Paraguai ó donde quiera

Nada de nuevo. Lo saluda su siempre Afmo

E Mitre

Me olvidava. Como v. me lo indica escrivi á Iseas y á Arredondo, para la propuesta del Mayor Sotelo. Arredondo me havia pedido antes ál Mayor Rodrigues mi Ayudante para colocarlo ahi á lo que yo havia accedido y parece que la comportacion de el en este tiempo ha
[f. 2] sido buena, por que tanto Arredondo / como Iseas me escriven, empeñandose para proponer á este Oficial como Mayor del Regimiento, proponiendo Arredondo que Sotelo vaya de Sarg.to Mayor al Reg.to Nº 1º que no tiene 2º Gefe, Cuerpo en el que ha servido este oficial, y donde es conocido si á v le parece, podria hacerse asi ambas propuestas, ([o]) (*c*) olocando a la vez dos Jovenes oficiales que prometen desempeñar bien sus destinos.

[*Biblioteca Nacional. — Sección Manuscritos. — Documento Nº 15.238. — Original manuscrito; papel con líneas de agua; formato de la hoja 21 x 12 ½ cm.; letra de Emilio Mitre; interlíneas 8 a 10 mm.; conservación buena; lo indicado entre paréntesis ([ ]) se halla testado; lo entre paréntesis ( ) y bastardilla está intercalado.*]

157. — [Carta del general Emilio Mitre al ministro de Guerra y Marina general Juan Andrés Gelly y Obes, expresándole que el general Arredondo le comunica que dentro de 20 días quedaría finiquitado el convenio con los indios; que es indispensable concluir este convenio que será por mucho tiempo la única garantía de las fronteras; durante el tiempo que dure la guerra con Paraguay.]

[Río 4º, abril 22 de 1865.]

/Rio 4º, Abril 22 de / 865. [f. 1]

Señor Gral* D. Juan A. Gelly y Obes.

Mi querido amigo:

He tenido el gusto de recibir su muy estimada del 15 de Abril, y como, salvo las nuevas noticias que me dá, todos los demas puntos han sido contestados oportunamente, me concretaré á lo mas esencial, pues una fastidiosa fiebre, que me tiene postrado hacen ya tres días, no me permite ser mas difuso.

Ayer llegó Mansilla y hoy pasó para esa por Córdoba. Lleva una cartita mía p.ª Vd., en la cual le esplico los motivos de su ida. En la procsima Mensajería iran las cuentas de su comision en Chile.

Hoy he recibido carta de Arredondo, y me dice — que es probable que en veinte días, poco mas ó menos, quede concluido el negocio con los indios. Dígame si le parecen bien las bases que le apunté en una de mis anteriores ó si pueden restrinjirse ó ampliarse, eso per— / diendo [f. 1 vta.] de vista lo que importa la paz con los salvajes en las circunstancias por que va á atravesar la República.

Hoy le dije al Doctor Costa, que siguió viaje p.ª esa, que dentro de seis u ocho días iría ha hacerle una visita á mi familia para no distraerme despues de mi llegada al Rosario, pero la carta de Arredondo me ha hecho reflecsionar y ya no pienso como esta mañana, pues bien

merece la pena esperar veinte días con tal de dejarle á estas front.s la única garantía que quizá tengan en lo sucesivo. Creo que Vd. pensará como yo á este aspecto.

Sin otra ocurrencia por ahora, queda como siempre de Vd. affmo amigo —

E Mitre

[*Biblioteca Nacional. — Sección Manuscritos. — Documento Nº 15.241. — Original manuscrito; papel color azul claro, rayado, con líneas de agua; formato de la hoja 20 ½ x 13 ½ cm.; letra inclinada; interlíneas 6 a 8 mm.; conservación buena.*]

158. — [Carta del general Emilio Mitre al ministro de Guerra y Marina general Juan Andrés Gelly y Obes, haciéndole saber que Mansilla regresó de Chile, cumplida la comisión que se le confió referente al coronel Olascoaga, refugiado en dicho país.]

[Río 4º, abril 22 de 1865.]

[f. 1] / Rio 4º Abril 22 de 1865

Sr. Gral* D. Juan A. Gelly y Obes.

Estimado amigo:

El Capitan Mansilla, despues de regresar de su Comision á la República de Chile, pasa á esa, con el objeto de arreglar algunos asuntos de familia y con motivo de habérsele muerto un hijo, cuya mala nueva le fué dada aquí á su arribo.

Luego que yo pase al Rosario, se me incorporará, pues para entonces ya se habrá desocupado completamente.

Aun no ha llegado la Mensajería de Cuyo. Tan luego llegue, le escribiré contestando la que recibí á noche.

Sin otra cosa, queda de Vd. afectísimo amigo —

E Mitre

[*Biblioteca Nacional. — Sección Manuscritos. — Documento Nº 15.240. — Original manuscrito; papel color azul claro, rayado, con líneas de agua; formato de la hoja 20 ½ x 13 ½ cm.; letra inclinada; interlínea 7 mm.; conservación buena.*]

159. — [El general Emilio Mitre al ministro de Guerra y Marina general Juan Andrés Gelly y Obes, el cacique Baigorrita pide se reconozca en el tratado, sueldos de 80 pesos a cada cacique y una escolta de 3 capitanejos y 25 hombres, a los cuales se pagarían 25 pesos a cada capitanejo y a los demás las mismas propinas que recibe la tropa; opina que para que esta pretensión de los caciques se arregle sobre las mismas bases que se aprobaron para los caciques Coliqueo y Calfucurá. Ha nombrado al general Pedro Pascual Segura Inspector militar en Mendoza y ha enviado a aquella localidad al comisionado Morillo para recibir el contingente. El coronel Santiago Albarracín, inspector militar en San Juan marcha a hacerse cargo de su puesto en el ejército de operaciones. En el tratado con los indios se ha arreglado la entrega de todos los cautivos que quieran salir voluntariamente de los toldos mediante una retribución de 50 pesos por cautivo.]

[Río 4º, mayo 23 de 1865.]

/ S.or Gral D.n Juan A Gelli y Obes [f. 1]

Rio 4º Mayo 23 / 865

Querido Amigo

Aunque le escrivi á v. hacen dos dias y nada de nuevo tengo que comunicarle como estoi hoy mas descansado y tengo el camino de la frontera le vuelvo á escrivir, para darle algunos detalles sobre los Indios Creo que le decia á v. en mi anterior que Baigorrita se presentaba con mui buena disposicion para la Paz, entre sus comicionados viene la madre; una hermana, dos hermanos y varios hijos de capitanejos, enca([v])besando la comicion un capitanejo de mucha importancia entre ellos y su cuñado, en la carta que me escrive me dice que se pone á mis ordenes y que le señale el lugar que me parezca, que el esta pronto á venirse, pero quiere sueldo para sus Indios. En el tratado que estoi haciendo se le reconoce un sueldo á cada cacique de 80 $ plata como comisionados del Govierno y para una escolta de tres capitanejos y 25 hombres, los capitanejos con 25 $ y la tropa con arreglo a los sueldos del Ejto, pudiendo tener

3 sargentos y 4 cabos, pero como la venida de Baigorrita al cuero ó Rio 5º seria de una gran importancia para la
[f. 1 vta.] seguridad / de estas fronteras, al contestarle su carta le dire que se le puede dar sueldo á sus Indios si se vienen al Rio 5º y se ponen a las ordenes de Baigorria, si esto se consiguiese, no seria caro, por que asi se evitaria el servicio de la G N que es malo y mas caro que el de los Indios y se tendria la seguridad casi perfecta de que la frontera no seria atacada, pudiendo disponerse en ese caso de casi toda la fuerza de Linia que hay actualmente en servicio. En cuanto á Mariano no muestra tan buena disposicion, su comicion no es ni con mucho tan importante como la de Baigorrita, pero si tomamos á este el otro no tiene mas remedio que someterse aunque el sea el Gefe superior de la confederacion.

V. puede figurarse ya que no son pocos los pedidos que me hacen los caciques, Baigorrita me pide hasta 100 $ Bolivianos que le voi á mandar sin embargo que en el tratado limitare esos pedidos, deviendo quedar sujetos á las raciones que el Govierno les dara cada tres meses, las raciones para cada Tribu, de Mariano y Baigorria seran arregladas entre las que goza Coliqueo y Calcufura.

Para atender a estos gastos me encuentro un poco apurado, por que desde que saben que Borda no ha sido pago y que hasta le han protestado las letras que giro de Mendoza para pagar el dinero que le pedi para Villanueva pàra compra de Caballos y cuya cuenta estara
[f. 2] ya en su poder al / recivo de esta, no tengo ningun credito y esto me apura mucho, el mismo Borda ya no quiere dar ni un medio y á fe que tiene razon, pero

en fin de cualquier modo que sea hemos de buscar y encontrar lo preciso

¿Cuando nos manda v. por aqui un comisario, á pagarnos algunos Meses? todo el mundo esta por aqui mui pobre y mis Ayudantes y soldados mas pobres que nadie y yo tengo que estarles dando continuamente algunos pesos que despues no se cobran á los soldados y los pierdo y muchas beses ni me acuerdo lo que les he dado.

He nombrado Inspector en Mendoza al Gral Segura y hecho marchar para aquel destino á Morillo á recivirse de aquel contingente. Vuelvo á repetir las ordenes dadas, reunion del contingente, inmediatamente y pronto marcha ([pa]) el para el Litoral, sin esperar ni armas ni vestuario ni sueldo, que se levanten alli las listas de asignacion que el Govierno tendra cuidado de hacerlas pagar en oportunidad y recomendando que la oficialidad sea compuesta de la mejor juventud de esas Provincias

El Cor.el Albarracin que havia Nombrado Inspector en S.n Juan, va alborotado como un muchacho á buscar su puesto en el Ejto de operaciones, lo hubiese hecho volver, pero la Deligencia de arriba havia pasado ya y huviese tenido que estar aqui ocho dias sin poderse mover, por que no es hombre que este ya en estado de galopar por la Posta, y le permiti / continuar su viaje [f. 2 vta.]

El tratado con los Indios marcha bien hoi se ha tenido con ellos una larga conferencia y se han arreglado cinco articulos y entre ellos la entrega de todo cautivo que voluntariamente quiera salir de los toldos, mediante una retribucion de 50 $ uno, probablemente los cautivos no alca[n]zaran a 100

La Paz realizada los Gefes de frontera de S.n Luis y Cordova necesitan una asignacion de 100 $ mensuales, lo menos, para atender á una multitud de pequeños

gastos y pedidos que los han de hacer los cautivos. Con la copia de los tratados le pasare á v. una nota sobre esto

Saludo á v. su mui Afmo

E Mitre

[*Biblioteca Nacional. — Sección Manuscritos. — Documento Nº 15.247. — Original manuscrito; papel con membrete en relieve; formato de la hoja 26 ½ x 20 ½ cm.; letra de Emilio Mitre; interlíneas 6 a 9 mm.; conservación buena; lo indicado entre paréntesis* ([ ]) *se halla testado; lo entre corchetes* [ ] *está agregado.*]

160. — [El general Emilio Mitre al ministro de Guerra y Marina general Juan Andrés Gelly y Obes: adjunta la copia del tratado firmado con los indios Ranqueles; se ha indultado, por delitos políticos, a todos los cristianos que estaban con los indios. El cacique Mariano quería establecer linderos precisos para el territorio que quedara para los indios, pero este asunto ha quedado sin definirse.]

[Río 4º, mayo 24 de 1865.]

[f. 1] / S.or Gral. D.n Juan A. Gelli y Obes

Rio 4º Mayo 24/865

Querido Amigo

El tratado con los Indios ha quedado ayer arreglado, segun la copia que le adjunto, los comicionados salen mañana de aqui para volver dentro de los dias señalados con la Ratificacion y aseptacion de los caciques, creo que esto es ya cosa hecha y que ningun inconveniente pondran estos á ([esa]) *(la)* ratificacion. v. inter tanto puede ver el tratado y observarme lo que le paresca, conveniente y ire preparando, para arreglar el asunto de raciones por aqui

. Los Indios han insistido mucho sobre el indulto de los christianos que estan con ellos, yo no he querido poner en el tratado esa clausula pero en la carta que le escrivo á Mariano y á Baigorria, le digo que estan todos

indultados por crimines politicos pero no por crimines comunes, que bajo este consepto pueden dar pase como comicionados Nacionales á los Christianos que estén en los toldos, para que se presenten á las autoridades fronterizas, el que les permitira internarse al Territorio y hara presente al Govierno de la Provincia en la cual vayan á residir el Indulto dado para que no sean / per- [f. 1 vta.]
seguidos

La cuestion de Limites que Mariano queria establecer ha sido como v. vera descartada del tratado y no pienso hablarle ni palabra sobre el particular, alguna resistencia hacian en varios articulos, pero una vez que se les esplicava bien su espiritu lo aseptaban sin restriccion

En todas mis cartas anteriores le he querido á v. hablar del piquete de 10 hombres que da cada Regimiento de Caball.ª de Linia para la formacion de la Escolta, no ha marchado antes por que recien ayer llego el Piquete del 4, hoy se ponen en marcha por la frontera á pasar por Rojas Camino de B A, ([en]) (*si*) v. quiere que vayan á otra parte como esta le llegara con anticipación, puede v. ordenarle al Agte Conde que va á su cabeza el camino que deve seguir yo los mando á B A por que no tengo orden al respecto y por que creo que como alli se forman el cuerpo, alli deve ser su punto de reunion

No se olvide y vea si puede hecharnos por aqui algun comisario con algunos sueldos

Su Afmo

E Mitre

El tratado que le adjunto es el hecho con Mariano con Baigorrita se ha hecho otro de igual tenor, por que los dos tratan por separado.

[*Biblioteca Nacional. — Sección Manuscritos. — Documento Nº* 15.248. — *Original manuscrito; papel con membrete en relieve; formato de la hoja* 26 ½ *x* 20 ½ *cm.; letra de Emilio Mitre; conservación buena; lo indicado entre paréntesis* ([ ]) *se halla testado; lo entre paréntesis* ( ) *y bastardilla está intercalado.*]

161. — [El general Emilio Mitre al ministro de Guerra y Marina general Juan Andrés Gelly y Obes; al comisionado Mansilla que fué a Chile a reclamar el armamento de Olascoaga, le ha aconsejado recoger éste, y dejar la cuestión de extradición en manos del representante diplomático argentino en Chile. Respecto de la expedición proyectada contra los indios se encuentra perplejo y confuso porque no ha recibido ni del Presidente ni del Ministro la orden que esperaba para iniciar operaciones. Ha pagado 1.500 caballos para el servicio de la frontera de Córdoba, 1.000 caballos para la frontera de Mendoza y se necesitan 2.500 caballos más para estos servicios; falta vestuario y equipos para la tropa.]

[Río 4º, mayo 31 de 1865.]

[f. 1] / S.or Gral D.n Juan A Gelli y Obes

Rio 4º Mayo 31 / 865

Querido Amigo

Acabo de recivir su carta del 11 me parece de poca importancia lo referente á Mancilla, sin embargo yo lo note y se lo hize presente, volviendo á decirle que su micion era recojer el armamento caballeria y Municiones que huviese y recojer los soldados que quisiesen acojerse al indulto y que dejase el asunto de Olascoaga como asunto diplomatico que devia ventilar el Govierno por medio de su ministro, verdad es tambien que en el primer momento yo no conocia bien las clausulas del
[f. 1 vta.] tratado, que despues conoci / continuando Mancilla su comicion sin ningun otro incidente

En este asunto de la espedicion estoi un poco desorientado, como v. me escriviese que no podia de ninguna manera pensar en realizar el pensamiento que proponia para emprender la campaña y yo no creia prudente la operacion hecha solo por Arredondo e Iseas le decia á v. que daria instrucciones á Arredondo, para que estuviese pronto con las fuerzas del Fuerte Nuevo para invadir los Toldos si estos hacian alguna Invacion fuerte sobre nuestras fronteras pero pocos dias despues recivi la carta del Presidente, de que ya he hablado á v., en

que despues de varias consideraciones dice "sin embargo como he dicho antes algo es necesario hacer sobre los Ranqueles acepto tu proyecto y deseo vivamente que logres reali— / zarlo con toda fortuna y tanto sobre la [f. 2] movilizacion de Julio como los demas detalles relativos á la empresa me refiero á lo que te dira Gelli al contestar tus ultimas comunicaciones, haviendole yo ya hablado sobre el particular" esto me escrive con fha 22 de Fbro carta que recivi recien el 13 de Marzo y con cuyo motivo escrivi á v. con fha 14 de Mendoza, avisandole que con arreglo á esta carta, tomaba mis medidas para emprender la campaña lo mas pronto posible, esperando, las comunicaciones de v. sobre el particular, pero estas comunicaciones no las he recivido aun y estoi confuso sin atreverme á resolverme á nada despues de haver contratado los caballos con Borda, y dichole á este S.r que ponga numero de hacienda competente en la frontera que provee, para atender / con prontitud á los pedidos que se hagan, he [f. 2 vta.] recivido dos cartas de v. con fha posterior ala del Presidente y como en ellas tampoco me dice v. nada sobre el particular, estoi realmente confuso, asi esperare la contestacion á mi ultima carta para saber lo que devo hacer con arreglo á las ordenes que v. me comunique

Respecto á los gastos, estoi formulando la cuenta para pasarsela, lo que se ha gastado ha sido lo que era indispensable y sobre todo en caballos siempre que he girado alguna letra creo haver esplicado en la nota de aviso el odjeto de su giro, mañana espero dejar formulada la cuenta y remitirselas por conducto de Borda que sale para esa y á quien estoi sumamente agradecido por la generosidad y desprendimiento con que a atendido á todo lo que le he pedido . . .

/ Respecto á los muchos giros que me dice v. que yo [f. 3] he hecho, creo que hasta ahora no son mas que lo necesario para pagar 700 caballos comprados á Ortis, para

la Frontera de Cordova de que di cuenta en oportunidad y 800 mas que se compraron á Borda para la misma frontera, para completar el numero de 1500 caballos que segun dije á v. era lo que consideraba indispensable para montar las fuerzas de esta frontera

Ultimamente gire de Mendoza 2500 $ para comprar caballos para el fuerte de S.n Rafael que con motivo de la sublevacion de Olascoaga havia quedado completamente á pie cuya invercion ira en los justificativos de la cuenta de 11000 $ de S.n Luis para el pago de 1000 caballos entregados tambien por Borda y 300 onzas que ha
[f. 3 vta.] fa— / cilitado este mismo S.r para comprar mas caballos para las fuerzas de la frontera de Mendoza Con motivo de la carta del Presidente que autorizaba la espedicion y que era necesaria para que aquella fuerza quede en estado de abrir la campaña, estos creo que son los giros que he hecho hasta ahora, pero naturalmente tendre que girar mas, si la campaña se hace, por que son indispensables 2500 caballos mas para estas fuerzas de Cordova

Yo creo haver sido economico en todos los gastos hechos, comprando solo aquello mas indispensable y para lo que he recivido algunas veces autorizacion conveniente, como para la compra de carretas que no la hice, sin embargo que la creo de suma necesidad sin previa consulta

En cuanto al vestuario de la Gov. de Mendoza, Arre-
[f. 4] dondo / me esplica que aquella gente no solo no tenia camisa que ponerse, sino ni montura y que siempre que se movilizan G. N. es costumbre por aqui vestirlos

No se si alguna otra cantidad se me pasa por alto por que escrivo de memoria, hasta mañana que formule mi cuenta

Ahora como le digo á v. estoi indeciso sobre si seguire reciviendo los ultimos caballos contratados ó suspender su recivo, estoi realmente en una situacion violenta, por

lo que espero con ancia, su contestacion á mi ultima carta fhada en Mendoza

Soy siempre su Afmo

E Mitre

[*Biblioteca Nacional. — Sección Manuscritos. — Documento Nº* 15.251. — *Original manuscrito; papel común, formato de la hoja* 21 *x* 13 *cm.; letra de Emilio Mitre; interlíneas* 6 *a* 9 *mm.; conservación buena.*]

162. — [El general Emilio Mitre al ministro de Guerra y Marina general Juan Andrés Gelly y Obes, incluye una cuenta y carta de Iriarte cobrando trabajos personales hechos en los fortines de la nueva línea al Norte de Buenos Aires; los contingentes de guardia nacional de las Provincias se movilizan bien; no pasa lo mismo con los que deben remontar los cuerpos del ejército de línea; recomienda se le manden despachos de sargento mayor al capitán Lucio Víctor Mansilla.]

[Río 4º, junio 22 de 1865.]

/S.or Gral D.n Juan A Gelli y Obes [f. 1]

Rio 4º Junio 22 / 865

Estimado Amigo

Aunque nada de nuevo tengo que comunicarle, como mando varias comunicaciones por la frontera no he querido desperdiciar la ocacion para escrivirle

Le incluyo a v. una cuenta y una carta de Iriarte, cobrandome ese dinero valor de su trabajo personal en los fortines que se han construido en la nueva linea de la frontera del norte de B A, este trabajo, fue hecho con autorizacion del Ministerio y como trabajo personal ([esa]) (*su*) pago deviera ser sagrado si yo huviese estado en Rojas huviera buscado el dinero por mi cuenta para hacer este pago, pero como esto no me es posible hacerlo le ruego que despache esta cuenta que deve estar en tramite por la casa de Govierno, por que ella deve haver sido elevada en tiempo por el Cor.el Frias

Los continjentes de G. N. de las distintas Provincias, como se lo he escrito ya unos vienen en marcha y otros marcharan en todo lo que falta de este mes, el de S.n Juan estara aqui dentro de dos dias, no sucede lo mismo
[f. 1 vta.] con los que deven dar para remonta / de los cuerpos de Linia, sin embargo aunque sea un poco mas tarde ellos vendran tambien y se formaran los dos Batallones de que ya he hablado á v. y que aprueba, en ese caso digame que numero han de llevar

Me parece justo que le mande los despachos de Sargento Mayor á Mancilla, creo que es ya tiempo que accedan á mi propuesta

Su siempre afmo

E Mitre

(Continuará)

[*Biblioteca Nacional. — Sección Manuscritos. — Documento Nº* 15.255. — *Original manuscrito; papel común, rayado, membrete en relieve; letra de Emilio Mitre; conservación buena.*]

GUERRA DE LA TRIPLE ALIANZA CONTRA EL PARAGUAY

REBELIÓN DEL GENERAL VENANCIO FLORES EN EL URUGUAY

(Continuación)

---

163. — [Carta de don Nicanor Cáceres al ministro de guerra y marina general Juan Andrés Gelly y Obes, haciéndole saber que el comandante Saldaña con una fuerza de 800 hombres se ha incorporado a las fuerzas del general Flores que sitiarán Montevideo.]

[Curuzú Cuatiá setiembre 30 de 1863.]

/Curuzú Cuatia Sepbre* 30 de 1863— [f. 1]

Sor* Gral* D.n Juan A Gelli y Obes—

Mi distinguido Gral y amigo—

Recibi su apreciable del 23 del q.e rige de cuyo contenido quedo impuesto—

En oportunidad di aviso al Exmo* Sor* Precidente y á V. de los sucesos y resultado q.e tubo la alarma en estos Departam.tos delos q.e ya los considero impuestos, motivo por q.e no buelvo á enumerarlos—

Las noticias mas recientes q.e se saben del Estado Oriental son la marcha del Comand.te Saldaña á incorporarse con el Sor* Gral* Flores con una fuerza de 800, hombres, q.e se cree sea para batirlo á Medina y poner citio á Montevideo, el Coronl Suares se halla ya fuera de peligro de las heridas q.e recibió en el choque q.e tubo con la banguardia de Medina—

Apesar de haberse dicho q.e Waldino Vrquiza paso con 300, hombres al Estado Oriental me han asegurado personas q.e han visto cuando pasó q.e no lo hizo sino con 30, hombres—

Los despachos ya se los envie asi es q.e creo q.e ya estarán en su poder—

Por aca sigue esto mui tranquilo y pueden descansar q.e nadie osará interrumpirlo mal q.e les pese á lo q.e quieran lo contrario—

Con este motivo me es grato el saludarlo y repetirme como siempre su afmo* amigo y SSQ.SMB—

Nicanor Caseres

[*Biblioteca Nacional. — Sección Manuscritos. — Documento Nº 15.362. — Original manuscrito; papel azul claro cuadriculado, formato de la hoja 27 x 21 ½ cm.; letra de Nicanor Caseres; interlíneas 6 y 7 mm.; conservación buena.*]

164. — [Carta del coronel Rufino Victorica, jefe de la Comandancia militar de Martín García, al Ministro de Guerra y Marina general Juan Andrés Gelly y Obes, pidiéndole instrucciones en relación a procedimientos del general Flores.]

[Martín García, junio 5 de 1864.]

[f. 1] / Martin Garcia Junio 5. de 1864.

Exmo* Señor General d. Juan A. Gelly y Obes.

Mi estimado Señor Ministro:

Despues de cerrada mi correspondencia oficial en la que doi cuenta á V. E. de las medidas que he tomado con las ovejas y cueros introducidos sin guio y de dudosa procedencia, ([y]) (*e*) l Guarda del Puerto me presenta los dos certificados que me permito adjuntar firmados p.r el Sor* Gral* Flores.

Apezar de esto, y hasta que V. E. se sirva determinar lo conveniente, he dispuesto continue todo detenido, pues no creo me corresponde sino á V. E. ápreciar debidamente estos documentos.

Deseo Señor tenga la vondad de marcarme la conducta posterior q.e debo observar con los nuevos vecinos, en estos asuntos donde es imposible salvar las apariencias y decirme tambien si hé o nó procedido bien, pues sentiria mucho equibocarme, con la mejor intencion—

Me repito su afecto Sub.no

Rufino Victorica

[*Biblioteca Nacional. — Sección Manuscritos. — Documento Nº 15.303. — Original manuscrito; papel con membrete en relieve, formato de la hoja 27 ½ x 21 cm.; letra de Rufino Victorica; interlíneas 6 a 8 mm.; conservación buena; lo indicado entre paréntesis* ([ ]) *se halla testado; lo entre paréntesis* ( ) *y bastardilla está intercalado.*]

165. — [El General Emilio Mitre al ministro de guerra y marina General Juan Andrés Gelly y Obes; estarán pronto en condición de marchar a campaña los contingentes de Córdoba, La Rioja, San Luis, San Juan y Mendoza; los paraguayos se retiran de Corrientes, y el dictador Francisco Solano López se dispone, según parece, a concentrar sus fuerzas para esperar y resistir en Paraguay.]

[Río 4º, mayo 26 de 1865.]

/S.or Gral D.n Juan A Gelli y Obes [f. 1]

Rio 4º Mayo 26 / 865

Querido Amigo

No tengo ninguna de v. á que contestar respecto á Indios no hay nada de nuevo despues de ([mi]) *(lo)* que le comunico en mi ultima remitida por la frontera

De las fuerzas de las Provincias, he recivido comunicaciones de Domingues, me dice, que recien tiene 160 hombres, todos de la campaña y sin ninguno de la ciudad, como contingente para el Batall.n de Cordova. De S.n Luis me dice Cabot que le han entregado 1([5])*(4)*0 soldados y 6 oficiales prometiendole el Govierno completarle mui pronto su continjente. De la Rioja me escrive el Go-

vernador, en contestacion á mi nota con fha 8, que en esos momentos se ocupa con actividad de reunir([co]) *(las)* fuerzas que le corresponden, las que se pondran en marcha acia S.n Luis mui en breve, Guiufra me escrive con fha ([22])*(18)* que saldra de S.n Juan el 22 con los 250 hombres del Batallon y como con 80 hombres de los destinados para los Cuerpos de Linia. De Mendoza me escrive Gonzales que su continjente estara pronto, inmediatamente que llegue el Gefe que deve recivirse de el

[f. 1 vta.] No estrañe que sea tan laconico, pues como / se reunen á la noche y ya tarde las dos Delijencias, estaré un poco apurado para despachar la correspondencia, y mas me apura la de Arriba que la de Abajo, por que para escrivir á v. siempre me queda la Linia de frontera

Veo por un Diario del 18 que los Paraguayos se retiran de Corrientes, siempre me parecio que eso havian de hacer al fin, lo mas prudente para Lopes el reconcentrar en su Pais todas sus fuerzas y esperar allí la tormenta

Me despido de v. su siempre Afmo

E Mitre

[*Biblioteca Nacional. — Sección Manuscritos. — Documento Nº 15.249. — Original manuscrito; papel común rayado, con membrete en relieve; letra de Emilio Mitre; conservación buena.*]

166. — [El Coronel Juan Bautista Charlone al ministro de guerra y marina, General Juan A. Gelly y Obes. Desembarcó con su regimiento en Corrientes, donde atacó a los paraguayos, desalojándolos del cuartel tras encarnizada lucha, donde recibió un sablazo en la cabeza; cooperación eficaz del Coronel Ignacio Rivas; elogia el valor del soldado paraguayo y alude al poco entusiasmo y adhesión que percibe en Corrientes y aun en todo el país por la causa nacional.]

[Corrientes, mayo 26 de 1865.]

/Sor* Ministro de Guerra y Marina, [f. 1]
Gral* D.n Juan Andres Gelly y Obes.

Corrientes, Mayo 26 / 865.

Estimado Sor*:

Contesto su última apreciable carta, y creo haber cumplido cuanto V. E. me recomendaba en ella.

Ayer 25 de Mayo á las tres dela tarde bajamos en Corrientes en el lugar denominado la bateria y me há cabido en suerte bajar el primero con el Batallon, y aunq.e tenia solo en tierra tres Compañias ataque á los Paraguayos y los desalojé del Cuartel, pero llegué á estár tan apurado cuando cargamos al puente, q.e recibí un sablazo en la cabeza, dado por un oficial Paraguayo. Hemos peleado á 20 varas de distancia y puedo asegurarle q.e nunca hé asistido a un fuego mas nutrido, y que los Paraguayos son magnifi/cos soldados y solo abandonan sus puestos [f. 1 vta.]
á bala y bayoneta— Yo hé perdido 57 individuos de tropa y dos oficiales, teniendo herido al mayor, al Capitán de Cazadores, al Teniente Portela, al abanderado Paz; estos dos ultimos leves—

Tuve un momento en q.e empezaba a desesperar cuando llegó el Coronel Rivas y cargo al Puente, consiguiendo por fin entre todos á fuerza de sangre y sacrificios desalojarlos y entrar en la plaza; pero ya hoy los tenemos á la

vista y creamé Sor* la operacion de guerra que venimos haciendo está lejos de respondér á las creencias q.e abrigan por lo general en B.s Ayres.

La Ciudad de Corrientes y aun todo el pais no tiene el entusiasmo que se crée en Buenos Ayres, y por el contrario no hay espontaneidad ni amistád seria hacia nosotros—

Termino esta carta avisandolé que los Oficiales y tropa de mi cuerpo han peleado como leones—

[f. 2] /Sin mas Sor* Ministro, soy de V. E. Servidor y subalterno—

Juan B.ta Charlone

[f. 2 vta.] /Sor* Ministro
de Guerra y Marina, Gral* D.n Juan Andres Gelly y Obes

B.s Ayres

[*Biblioteca Nacional. — Sección Manuscritos. — Documento* Nº 15.037. — *Original manuscrito; papel con líneas de agua, color celeste, formato de la hoja* 28 x 21 *cm.; letra inclinada; interlíneas* 9 *a* 11 *mm.; conservación buena.*]

167. — [El Coronel Juan Bautista Charlone al ministro de guerra y marina, General Juan A. Gelly y Obes. Le hace saber la conducta heroica del Teniente Portela que tomó la bandera del batallón al caer herido el abanderado; muerte del Alférez Boneo y Mayor Pedro Sagarí.]

[Corrientes, mayo 26 de 1865.]

[f. 1] /Sor* Ministro de Guerra y Marina,
Generál D.n Juan Andres Gelly y Obes—

Corrientes, Mayo 26 / 865.

Estimado Gral*:

Aunqué hé escrito á V. E. con esta misma fecha, necesito llenár un deber de Justicia y así me permito escribirle de nuevo.

El Teniente Portela, se há conducido en el combate que hemos tenido de una manera heroica, tomó la bandera del Batallón al verlo herido al abanderado y aunqué herido el á su turno permaneció él siempre á mi lado hasta /entrár en la Plaza. [f. 1 vta.]

Despues de estos renglones q.e á V. E. serán agradables siento darle una comision un poco dura.

El Alferez á guerra Boneo há muerto y espero que V. E. procurará atenuar el dolor de esa familia.

Mi amigo el Mayor Sagarí há muerto tambien hoy de resultas de su herida; le ruego á V. E. encarecidamente prepare á M.a Lucia Muratore y su hija para este duro golpe.

De V. servidor y amigo.

Juan B.ta Charlone

[*Biblioteca Nacional. — Sección Manuscritos. — Documento Nº* 15.038. — *Original manuscrito; papel con líneas de agua, color celeste; formato de la hoja* 20½ x 12½ *cm.; letra inclinada; interlíneas* 8 *y* 9 *mm.; conservación buena.*]

168. — [El Coronel Juan Bautista Charlone al ministro de guerra y marina, General Juan A. Gelly y Obes. Elogia el comportamiento del Teniente Coronel Carlos Lezica y lo recomienda a su consideración.]

[Corrientes, mayo 26 de 1865.]

/Corrientes Mayo 26 de 1865. [f. 1]

Señor Ministro de Guerra y Marina de la Nacion
General D.n Juan A Gelly y Obbess.

Muy Señor mio—

Al dirigirme a Vd hoy lo hago con el unico fin de manifestarle que despues de la Caida del Sargento Mayor de mi Cuerpo me ha acompañado durante las horas que

duro el Combate el Teniente Coronel D.n Carlos Lesica el cual cumpliendo dignamente con su deber se ha lanzado junto con los cuerpos que atacaron en medio de las bayonetas enemigas.

Por todo lo cual y en vista de su brillante conducta me permito recomendarlo a la concideracion de Vd

Con este motivo me repito de Vd su atento Servidor.

Juan B.ta Charlone

[*Biblioteca Nacional. — Sección Manuscritos. — Documento Nº* 15.039. — *Original manuscrito; papel con membrete en relieve y rayado; formato de la hoja* 27 x 20½ *cm.; letra inclinada; interlínea* 7 *mm.; conservación buena.*]

169. — [El General Wenceslao Paunero al ministro de guerra y marina General Juan Andrés Gelly y Obes; no tiene noticias del General Nicanor Cáceres, ni de la columna del general paraguayo Wenceslao Robles; irá a Rincón de Ceballos de donde despachará el vapor Pampero con los heridos. El combate del 25 de mayo comenzó en situación desventajosa para las fuerzas argentinas que tuvieron que desembarcar en presencia del enemigo; pide municiones para fusiles rayados y para dos piezas de artillería de montaña tomadas al enemigo en el combate del 25 de mayo; solicita el envío de médicos pues sólo ha quedado el Dr. Pedro Mallo para atender a los heridos y enfermos. Se queja del Comandante Carrera, del buque de guerra "El Pampero", que después de desembarcar las tropas del Coronel Rivas permaneció inactivo, presenciando el combate. Se queja de la muy reducida capacidad de los vapores empleados como transportes de guerra; pide víveres y provisiones; elogia el heroísmo de jefes y soldados que tomaron parte en el combate del 25 de mayo. La columna del jefe paraguayo general Wenceslao Robles ha contramarchado 26 leguas. Recomienda el valor del joven Portela defendiendo en la batalla del 25 de mayo la bandera de su batallón; elogia también al joven Paz, hijo del Vicepresidente Marcos Paz. El General Manuel Hornos se ha puesto a la cabeza de las fuerzas de Corrientes, y el General Nicanor Cáceres comanda la división de vanguardia. El gobernador Lagraña comunica que las fuerzas enemigas están en Santa Lucía.]

[Abordo del vapor Pavón, mayo 27 de 1865.]

/Abordo del Vapor Pavon Mayo 27 / 865. [f. 1]
frente al Riachuelo.

S.r Ministro de Guerra y Marina Gral* D.n
Juan A Gelly y Obes.

Mi estimado amigo.

Despues de mi carta de ayer al Presidente y de cuanto habran V. V. hablado con el S.r Lanuz no debe V. estrañar mi retirada de Corrientes.

Ayer no tuve motivo para apreciar debidam.te las perdidas que hemos sufrido y si es verdad que hemos obtenido un triunfo peleando en tanta desproporcion tambien lo es que no pudimos recojer el premio de tanto sacrificio

Vengo pues aguas abajo a ver si puedo hacer pie en alguna parte para servir de base ala reunion de alguna fuerza que sea capaz por su numero, y condiciones, de parar en alguna parte la irrupcion de estos barbaros de nueva especie que amenazan conquistarnos, y conquistar a todos los paises limítrofes ¿Quien no rie de esto? y sinembargo es la pura verdad

Pero dejaremos las disertaciones para despues y vamos a lo esencial.

No tengo noticias del Gral* Cáceres, ni dela columna
[f. 1 vta.] de Robles desde el 21, y para salir / de dudas, y carnear al mismo tiempo, pienso tocar mañana en el Rincon de Ceballos, tres leguas mas abajo del Empedrado, de donde despacharé al Pampero con los heridos. Ya verá V. por su numero que el combate ha sido encarnizado, pues empezó con condiciones muy desventajosas para nosotros que tuvimos que desembarcar en presencia del enemigo; y sinembargo ha llevado una leccion muy severa que refrenará su ne([g])(*c*)io orgullo puesto que preguntaban muy serios si el tomar a Buenos Ayres les costaria tanto como les habia costado tomar a Corrientes

Aunque esta carta pienso concluirla en el Rincon de Ceballos anticiparé el pedido de varias cosas que verá mas abajo.

Municiones para los fusiles rayados p.º a condicion de que se vea bien y esperimente la carga por que ya he dicho que se revientan los fusiles ¿Será por que estos son de mala calidad? No lo dudo por que el dia del combate en el momento mas critico se me presento un soldado con la arma reventada ¿Que le parece a V. esto?

Municiones como para dos piezitas de montaña de a 4 que se tomaron al enemigo en el combate del 25.

Municiones de Vincennes para las compañias de preferencia delos Batallones

Medicos. En el Pampero ván dos delos tres que tengo y me quedo con Mayo solamente.

/ *Cajas de amputacion.* No tenemos mas que una, dela propiedad del D.r Mallo, y esa vá en el Pampero, quedando nosotros sin ella, y a merced dela Escuadra brasilera ó de una cañonera que es todo lo que por ahora nos acompaña, y en este momento ignoro si tienen alguna. [f. 2]

El Pampero. Me ha hecho desesperar, no el buque sinó su Comandante el S.r Carrera. Causa asombro que un hombre loco y borracho mande un buque de guerra en operaciones tan delicadas como las que tienen lugar, solo entre nosotros se vé esto, y antes que esponga mis razones pido a V. encarecidam.te que semejante hombre no vuelva mas a servir a mis ordenes por que lo he de mandar volver bajo partida de registro ¿Será posible que no habiendo un solo sirviente que pueda soportar a este insensato solo el Gob.o tenga la creencia de que semejante hombre sirve para algo? No, lo que es yo no lo he de sufrir mas.

No estoy para hacer aqui el proceso de Carrera pero apuntaré un hecho por el q.e merece ser fusilado: helo aqui. Tenia orden de atracar ala playa y echar a tierra al frente del enemigo a Rivas y el 3, como lo verificó, al mismo tiempo que atracaba yo en el Pavon, y desembarcaba a Charlone con 4 compañias dela legion, 2 del 2, dos del 1º con Roseti y Basavilbaso. En el acto fué a tomar dos goletas / que la escuadra brasilera me habia [f. 2 vta.] dejado fondeadas al costado opuesto a sus baterias, en esos momentos regresaba el Pampero, y yo crei que fuese a tomar los otros dos buques cargados de tropas que quedaban siguiendo el impulso dado, pues no S.r se fondeo tranquilam.te en el puesto dela linea que mas le acomodo y desde alli presencio el combate ¿Dira que no le dí ordenes? ¿Con que señales ni con que botes y marineros?

Mientras esto, desembarcaba yo, como lo habian hecho los demas, saltando por las rocas, y los botes dela Escuadra brasilera no concurrian al desembarco como habiamos acordado, y solo vinieron mas tarde co(*n*) refuerzos y tres

cañoncitos obuseros que pedí al S.r Barroso, y que el estuvo pronto en mandar.

En fin, fué aquel un momento de amargura, que no volveré a esperimentar otro en mi vida al que contrivuyo tanto el S.r Carrera que Dios perdone por que yo estoy resuelto a no sufrirlo mas.

El Gob.o y el pueblo todo dela Republica podran formarse una idea delas penurias que sufre nuestra tropa en una guerra, en que es preciso embarcarse en pequeños buques del Cabotaje, pero nunca alcanzará a un cuarto dela verdad *(porque no pueden saber)* que todo se hace sin viveres y que estos cuerpos, con ecepcion dela Lejion, lo hacen nada mas que con una escasa racion de galleta
[f. 3] / en muchos dias, pues que no pueden cocer alimentos por falta de utensillos, y que si los tuvieran no podrian hacer uso de ellos por que vienen apeñuscados en el cortisimo espacio delas cubiertas.

Para hacer esta guerra que hago actualm.te, y que creo debe seguirse luego que sea reforzado con el resto delos Batallones de linea, se necesitan buques de transporte *(grandes y de poco calado)*, remolcados por vapores en que pueda transportarse una fuerza de 4 a 5 mil hombres con los que puedan darse golpes de sentido al enemigo contra el cual no podremos emprender operaciones mas serias, por ahora, mientras no nos hayamos organizado en alguna parte.

Como no sé nada del Gral* Cáceres, ni del Cap.n Gral Urquiza, no se verdaderamente lo que he de hacer. Tampoco sé nada dela enorme columna de 16 mil hombres que conduce Robles aunque imajino que se haya detenido en el Rincon de Soto, ó por Santa Lucia por falta de caballos y medios de movilidad; en este caso no podré desembarcar en otra parte que en la Paz. Esto me doldrá en el alma por que comprendo cuanto debe fatigar al enemigo la presencia de esta fuerza en la Prov.a de Corrientes.

Si he (*de*) continuar en esta guerra de manio — / bras [f. 3 vta.]
son necesarias varias cosas a mas delos transportes en que deben venir

Raciones de galleta, arros, fariña carne salada acargo de hombres capaces de administrar y ademas yerba, tabaco y papel para los *vicios* por que el enemigo nos empieza a bloquear por tierra en cambio del bloqueo que le hacemos por agua.

El valiente 3 ha quedado en esqueleto pues ha perdido mas dela mitad de su fuerza, y es mi opinion que el Gobierno haga una saca de 10 hombres, por ejemplo, de cada Batallon de Gua Nacional. Conviene que alguna medida q.e pueda dar este resultado sea dictada cuanto antes.

No me cansare de hablar del heroismo de nuestros Gefes oficiales y tropa. Ni uno solo delos que atacaron se han quedado atras, y si recibe V. una nota en que se denuncia la cobardia de dos, eso ocurrio antes y despues. Es preciso que el Gob.o sea inexorable con ellos.

Rincon de Ceballos Mayo 28. Llegamos y conseguimos tomar tres caballos echar algun gando al Corral, (a 30 cuadras dela Costa) y carnear

He hechado la tropa a pernoctar y desentumirse en tierra por que me avisan que la columna de Robles (alcornoque) esta en las islas. Es decir que ha contramarchado desde el Rincon de Soto donde la dejé ([cinque]) (*veinte*) y seis leguas. Me dicen que le han venido chasques sobre chasques lla / mandolo a Corrientes. [f. 4]

Estan ala vista el Amazonas ([y]) una cañonera brasilera y el Vapor Santafe trayendo a Remolque los buques que traen a Nelson Pienso detenerme aqui todo mañana para que le vaya la noticia a Robles, y obligarlo a moverse en esta direccion. Despues me iré al Rincon de Soto y veré si allí hago pie hasta reunir lo que me manden. ques, y por el temor de que se me olvide le hablaré de

Antes de ver la corresp.ª de V. que vendrá por esos bu-
Portela. Este joven ha desplegado ese dia un valor extra-
ordinario: tomo la bandera del Batallon Legion y atro-
pelló con Rivas y Charlone al puente que pasaron a paso
de carrera con la demas tropa que allí cargó. Alli fue la
tremenda porque los enemigos eran muchos y se cruza-
ron con los nuestros. Despues dela accion del 2º dia dela
Tablada no he visto un campo de batalla en que estén
mas mezclados los cadaveres delos contendientes Rivas y
Charlone, Roseti y Aldecoa, Pagola y Basavilbaso con sus
subalternos han peleado con verdadero heroismo. VV. alo
lejos no pueden formarse una idea de esto.

No tengo noticias de Caceres; pero no dudo que atenta
la inactividad del enemigo ha de haber penetrado en los
departamentos del Norte, y hecho algo importante.

[f. 4 vta.] / Al hablar de Portela me olvidaba del joven Paz. hijo
del Vice Presidente que fué herido 1º con la bandera dela
Lejion en la mano, enseguida la tomó Portela y sucedio
lo mismo En el 3 de linea tambien cayo el abanderado
porque en aquel Puente corria la sangre como (*en*) un
arroyo corre la agua. Era un espectaculo sublime ver fla-
mear aquellas dos banderas a paso de carga por en medio
de una granizada de balas.

Llega el Amazonas (7 dela noche) y recibo una carta
del Gobernador Lagraña en que me dá noticias de nues-
tras fuerzas dela Prov.ª y del enemigo. El Gral* Hornos
se habia puesto ala cabeza delas fuerzas de Corrientes y
Cáceres tomado ([el]) (*la*) Division de Vanguardia El ene-
migo que habia contramarchado con la noticia de mi
avance a Corrientes volvio despues a Santa Lucia y alli
estaba sin poder moverse ni atras, ni para adelante segun
la espresion del S.r Lagraña. Pero esa actitud me pone en
una posicion embarazosa dela cual no sé como salir, por
que no podré desembarcar ni carnear hasta la Esquina,
y en la Esquina quedaria muy lejos del teatro delos su-
cesos por que si pudiera incorporarme a las fuerzas de

Vang.ª con mi artilleria Lijera muchos malos ratos habiamos de dar al enemigo.

En fin, bajaré donde pueda, en Goya me dirán donde está y verémos lo que se haga

Su af.mo

W. Paunero

[*Biblioteca Nacional. — Sección Manuscritos. — Documento Nº* 15.528. — *Original manuscrito; papel común, formato de la hoja* 26½ x 20½ *cm.; letra de Wenceslao Paunero; interlíneas 6 a 9 mm.; conservación buena; lo indicado entre paréntesis* ([ ]) *se halla testado lo entre paréntesis* ( ) *y bastardilla está intercalado; lo en bastardilla está subrayado en el original.*]

170. — [El General Emilio Mitre al ministro de guerra y marina, General Juan Andrés Gelly y Obes; le comunica que el batallón comandado por el Teniente Coronel Juan Ayala se ha formado sobre la base de 80 hombres de su compañía, más 200 hombres del contingente de Córdoba y 100 más enganchados por el Coronel Cesáreo Domínguez; el batallón del sargento mayor Lucio Mansilla se ha formado con 100 hombres de San Luis, 100 de Mendoza y 100 de San Juan; estas fuerzas reunidas en Melincué, marcharán a Rosario. Los hermanos Pizarro preparan la formación de un batallón de voluntarios en Córdoba.]

[Río 4º, mayo 29 de 1865.]

/S.or Gral D.n Juan A Gelli y Obes [f. 1]

Rio 4º Mayo 29 / 865

Querido Amigo

Ayer por la mañana recivi su carta del 14, creía ya haverle hablado de la formacion de los Batallones de Ayala y Mancilla, pero sin duda se me quedo en la intencion, distrayendome al escrivirle de otros asuntos

El Batallon de Ayala se formara, sobre la base de 80 hombres que tienen las compañias de su mando con los 200 hombres del contingente de Cordova y 100 mas que

me dice Domingues que engancharon en Cordova, lo que le dara una fuerza de ([4])(*3*)80 hombres mas bien mas que menos, inmediatamente que se reuna esta fuerza la hare marchar al Rosario, donde pueden ser armados y vestidos, el Batallon de Mancilla, se formara, sobre un plantel igual con los 100 hombres de S.n Luis 100 de Mendoza y 100 de S.n Juan, quedando con la misma fuerza del de Ayala, los que reunidos en Melincue marcharan tambien al Rosario

A los Goviernos de Provincia e inspectores les recomiendo que no se contenten con dar estrictamente el numero de hombres que se les pide para los cuerpos de Linia, que sigan, enganchando y tomando hombres para
[f. 1 vta.] su remonta sirviendose / con la mayor frecuencia esas altas por conducto de los Inspectores que encuentren en su transito y que si esto les origina algun gasto que pasen la cuenta á v., haciendoles presente que la remonta de los cuerpos de Linia es uno de los puntos mas importantes á que tienen que atender

Los Indios salen mañana de aqui, no he podido despacharlos antes por mas que lo he deseado, pues ya se hara v. cargo de lo mucho que me incomodan y que mientras estan aqui tengo que estarles dando algo de lo que me piden y que nunca faltan pedidos

Oficialmente aviso á v. las medidas tomadas por el S.or Roja en la marcha del contingente de esa Provincia, á lo que le contesto aprobando su proceder de lo que dare cuenta al G. N. previniendole que todos los gastos que haga de caracter Nacional, pase la cuenta directamente al Govierno, pues desde que no hay por ahora inspector en esa Provincia y no deviendo yo permanecer mucho tiempo por aca me ha parecido lo mas acertado que se entienda directamente con v. sobre esta materia que es lo menos en que me gusta intervenir

No recuerdo si le he hablado en mis anteriores del Proyecto de los Pizarros en Cordova por si no lo he hecho

le dire, que esos S.s se han presentado solicitando formar un Batallon de voluntarios que no bajara de 400 plazas

/Sobre esto me ha escrito el S.r Ferreira previniendome [f. 2]
que le hacia a v. esta propocicion, yo le he contestado que no dudo que v. de la aprobacion pedida, que este es un acto de Patriotismo mui meritorio y que de lo que de mi depende le doi mi completa aprobacion. Naturalmente ese Batallon no sera de voluntarios el Govierno les prestara toda su Ayuda para formarlo desde que tanto el como los Pizarros tienen interes en formarlo para ir mandando un Cuerpo y tratar de demostrar su mucha popularidad, pero de esto se consigue un Batallon mas para el Ejto y la salida de esos S.s de Cordova que puede, redundar en beneficio de esta Provincia

Su siempre Afmo

E Mitre

[*Biblioteca Nacional. — Sección Manuscritos. — Documento Nº* 15.250. — *Original manuscrito; papel rayado con membrete en relieve; letra de Emilio Mitre; conservación buena.*]

171. — [El General Urquiza al General Wenceslao Paunero. - Lo felicita por el éxito militar alcanzado en el aniversario de la fiesta patria y por su intermedio a los bravos Coroneles Ignacio Rivas y Juan Bautista Charlone; le comunica que al día siguiente acampará en Basualdo y le recomienda que desembarque en Esquina; se refiere a una comunicación del Presidente General Mitre anunciándole que en ocho días saldrá con seis u ocho mil infantes, lo que estima de sobra para batir a los paraguayos si se consigue tomarlos en campo abierto.]

[Cuartel General en marcha - Torres, Junio 2 de 1865.]

[f. 1] /Cuartel General en Marcha
Torres 2 de Junio.—

Señor General
Dn Wenceslao Paunero
&&.

Mi querido Gral* y amigo—

Acabo de recibir é imponerme de su apreciable fha* 29 del pasado, asi como he oido del Señor Ferreira, cuyo envio le agradezco, todos los informes q.e me ha sido conveniente recojer.

Debo empezar p.r felicitar á Ud. cordialmente p.r el exito de la arriesgada empresa con q.e Ud. quizo celebrar el dia glorioso de Mayo— El heroismo de esos valientes dará nuevo brillo al fausto aniversario— Un abrazo y ([lo]) *(á los)* bravos Rivas y Charloni y demas q.e los secundaron.

Mañana camparé en Basualdo— El desembarco de sus fuerzas debe ser p.r la Esquina p.a apresurar la incorporacion de las fuerzas de Entre-Rios y Corrientes— Las dificultades han de ser menos desde q.e el rio está crecido— Ud debe continuar sus marchas sobre la derecha del Guaquiraró en direccion al Espinillo

Segun nota del Gral* Hornos él y el Sr Gobernador hacian á Ud igual indicacion—

El Sr Ferreira q.e emprenderá su marcha al mismo tiempo q.e estas fuerzas podrá dar á Ud. idea de su numero.—

Aunque pronto / nos veremos, no dejaré dia sin comunicarme con Ud— [f. 1 vta.]

El Sr Presidente me escribe q.e en ocho dias estará en marcha con seis ú ocho mil infantes: mucho menos necesitaremos, si podemos agarrar á los paraguayos en campo abierto q.e es todo mi deseo—

De Ud con el mas sincero afecto amigo y Sr.

Justo J. de Urquiza

Copia—

[*Biblioteca Nacional. — Sección Manuscritos. — Documento Nº* 15.042. — *Copia manuscrita; papel común rayado; formato de la hoja* 27 x 21 *cm.; letra inclinada; interlíneas* 7 *y* 8 *mm.; conservación buena.*]

172. — [El General Wenceslao Paunero al ministro de guerra y marina General Juan Andrés Gelly y Obes; remite en el vapor Pavón el parte detallado del combate del 25 de mayo, con el plano de la ciudad y sus alrededores levantado por el sargento polaco Kaminsqui; en el vapor Esmeralda ha llegado tropa y 26 piezas de artillería que estarán montadas en dos días a más tardar. Ha mandado regresar todos los vapores aguas abajo para bloquear el río a la altura de Goya, dando libertad de acción a la escuadra brasilera para maniobrar en la parte alta del río. El enemigo permanece en Santa Lucía sobre la margen derecha; la caballería correntina está al frente sobre la margen izquierda; el enemigo espera recibir 10.000 hombres más. Propicia la adquisición de armas de percusión y cañones rayados como tiene Paraguay. Recomienda se nombre un Jefe para los artilleros, porque los escuadrones están comandados por militares de igual graduación, como son los sargentos mayores Leopoldo Nelson, Joaquín Viejobueno, Estanislao Maldones. Le remite la última carta que ha recibido del gobernador Lagraña.]

[Esquina de Corrientes, Junio 3 de 1865.]

[f. 1] /Esquina, en Corrientes, Junio 3 de 1865.

S.r Ministro de Guerra y Marina Gral* D. Juan A. Gelly y Obes.

Mi estimado am.o

Mando al fin en el Pabon y con este buque el parte detallado del suceso de armas del 25, y p.a que V. V. puedan formar mejor juicio del lugar donde tuvo lugar el combate, incluyo un plano dela ciudad y sus alrededores, levantado por un sargento distinguido, polaco, Kaminsqui, que tengo a mi lado.

El 31 del pasado ala altura de Bella-vista se me presentó el Esmeralda con el 4 a su bordo y lo mande venir aguas abajo hasta que ayer hemos desembarcado aqui, donde estoy desembarcando el tren de nada menos que 26 piezas que pienso tener montadas pasado mañana a mas tardar y todas listas para marchar si fuese necesario.

A esta hora, diez dela mañana, se me presenta Camara que trae en el Buenos Ayres la Legion de Pipo; mando que navegue desde la Boca para tierra.

Mando regresar todos los Vapores y hasta el Buenos Ayres que me dice Carrera que se le ha roto una pieza dela maquina. Conste pues que me quedo sin tener con quien dar un aviso.

Recibí por el Esmeralda su carta del 24 y veo por ella que me aconseja V. el tomar la linea del Rio Corrientes, precisamente cuando estava llegando / a plantarla por [f. 1 vta.] que no habiendo cooperado la cab.ª al golpe dado en Corrientes no quedaba otra cosa que hacer.

Cuando me moví del Rincon de Soto escribi particular y oficialm.te a Cáceres que dejase al enemigo en su inmovilidad de Santa Lucia se corriera por el flanco ([derecho]) izquierdo de él y se fuese a Corrientes a darse la mano conmigo. Es seguro que la fuerza batida el 25, hubiera caido toda entera en nuestro poder. Hasta ahora sé por que no se cumplieron estas ordenes, bien que me ocurre creer que alguna razon poderosa debio influir para que asi sucediese. Me figuro que aquello estaba descompajinado, pues ahora me dicen que Hornos ha establecido mucha disciplina.

Hasta ayer estaba el enemigo en Santa Lucia sobre la marjen ([despob.da]) (*derecha*) y nuestra fuerza de cab.ª Correntina casi al frente en la izquierda. No creo que esta disposicion dure mas que lo que el enemigo tarde en reforzarse con 10,000 hombres mas, que en mi concepto deben estarse reconcentrando en Corrientes, por las noticias que allí tuve, y les son a V. V. conocidas.

Ya sabe V. cuales son las razones que he tenido para despachar el Pampero, en primer lugar despachar los heridos, y en 2º librarme de Carreras por que con semejante Com.te lejos de ser util es perjudicial semejante buque.

[f. 2] No soy dela misma opinion de V. de que / antes que tener armas de percusion es necesario tener oficiales soldados y tropa que las manejen ¿Como se maneja una cosa sin haberla visto 1º y sin conocerla? La monta no está en eso (me valgo de una espresion) sino en hacer las cosas a tiempo. Si los fusiles no se hubiesen dado la vispera dela salida se conocerian mejor, por que al cabo nuestros hombres son como los demas del mundo, y mas inteligentes que muchos.

Lo mismo sucede con la art.ª ¿Quien tiene la culpa de que tengamos un cuerpo de art.ª recluta, completam.te recluta? Entre tanto el Paraguay nos vá a lanzar cien piezas y muchas de ellas rayadas.

Aproposito de piezas rayadas se ha presentado la oportunidad de lucirlas ahora que tenemos el rio de Santa Lucia de por medio, hubiera sido bueno establecer un cañoneo de banda a banda contra aquellas masas. Cuando vengan las nuestras es probable que el enemigo tenga las suyas, y esté ya reforzado.

Al Gral* Urquiza lo suponemos cerca del Rio Corrientes a 20 leguas mas ó menos. De hoy a mañana sabremos de el.

Quien es el Gefe de Art.ª? por que una masa de piezas, y tres Escuadrones, no pueden llevarse asi con oficiales de una misma graduacion ó corta dif.ª como son Maldones, Viejobueno, y Nelson, quien no tiene mas que 20 artilleros que sepan cargar.

[f. 2 vta.] /Se han recibido los tiros de sable p.ª oficiales, son treinta y cinco.

No ha traido ni las lanzas, ni las banderolas de que me habla, el Vapor Esmeralda.

Si el Gua*Nacional con Murature ha salido el 27, no debe tardar en llegar, y hace mucha falta aqui para establecer el bloqueo y dejar a la Escuadra Brasilera arriva, libre en sus movimientos, por que el bloqueo debe hacerse en puerto mas abajo del que ocupe el enemigo. Hoy

ya es preciso bloquear a Goya en cuya proximidad está aquel.

Cierro esta repitiendome su amigo y S S.

W. Paunero

Le acompaño la ultima carta que tengo del Gob.r Lagraña quien debe estar aqui, hoy, ó mañana temprano.

[*Biblioteca Nacional. — Sección Manuscritos. — Documento Nº 15.529. — Original manuscrito; papel común, formato de la hoja 27 x 21 cm.; letra de Wenceslao Paunero; interlíneas 6 y 7 mm.; conservación buena; lo indicado entre paréntesis ([ ]) está testado; lo entre paréntesis ( ) y bastardilla está intercalado.*]

173. — [El Coronel Ignacio Rivas al ministro de guerra y marina, General Juan Andrés Gelly y Obes; recomienda encarecidamente al Teniente Coronel Felipe Aldecoa por su valiente comportamiento en la jornada del 25 de mayo, en Corrientes, y a los jefes y oficiales que se encuentran heridos como resultado de esa sangrienta batalla.]

[Bella Vista, Junio 3 de 1865.]

/ Bella Vista Junio 3 / 865 [f. 1]

Sor* Gral* D. Juan A. Gelly y Obes—

Mi Gral* y amigo:

Estara ya impuesto por las noticias of.s de nuestra operacion á Corrientes y de su resultado—nada pues tengo q. agregarle sobre esto. Solo me voy á limitar á recomendarle muy encarecidamente al valiente Aldecoa, y demas Gefes y Of.s de mi B.n q. se hallan en esa heridos, pues todos son muy dignos de la consideracion del Gobno* y el pais, pues han levantado bien alto el renombre dela infanteria Argentina — me parece demas esta recomendacion pues conozco sus sentimientos, p.o solo lo hago en cumplimiento de mi deber—

Le recomiendo la adjunta p.ª mi familia q. espero se la mande sin perdida de tiempo.

He de estimarle q. siempre q. haya oportunidad p.ª esto de escribir v. lo haga avisar a mi Sra*—

Como siempre me repito su amigo, S. Sdor*—

I. Rivas

[*Biblioteca Nacional. — Sección Manuscritos. — Documento Nº* 15.132. — *Original manuscrito; papel común, formato de la hoja* 27 x 21 *cm.; letra de Ignacio Rivas; interlíneas* 8 *a* 10 *mm.; conservación buena.*]

174. — [El General Emilio Mitre al ministro de guerra y marina, General Juan Andrés Gelly y Obes; como Inspector General de los cuerpos que custodian las fronteras, creía tener facultades para nombrar los jefes de dichos cuerpos. La paz con los indios está hecha y espera la ratificación de los caciques que no duda la darán dentro de pocos días. Los contingentes de San Juan han llegado a Mendoza y pronto marcharán para incorporarse al ejército nacional. Cree que el Presidente General Bartolomé Mitre no debe todavía salir a campaña, pues el ejército argentino no está listo para abrir campaña contra las fuerzas paraguayas; para el mando de los campamentos y la instrucción militar están los jefes y subalternos, pero el Presidente debe permanecer dedicado a los menesteres del gobierno y a activar los aprestos de guerra; deberá salir a campaña, posteriormente, cuando el ejército esté listo para entrar en acción. El cuidado y engorde de la caballada le preocupa, porque los pastos son escasos y malos.]

[Río 4º, Junio 3 de 1865.]

[f. 1] / S.or Gral D.n Juan A Gelli y Obes

Rio 4º Junio 3 / 865

Querido Amigo

Recivi hoy su estimable fha 24 del pasado. No habre entendido bien el decreto que organiza las Inspecciones y las facultades que le confieren y como yo creo que todos han estado persuadidos que devia nombrar los Gefes que

mandaran esos cuerpos, sin embargo esto no ha perjudicado en nada á las medidas tomadas, al contrario hemos salido ganando un Batallon, pues en el empeño de los Pizarros por ir mandando un cuerpo y el deseo que D.n Roque tiene que esto suceda, se han presentado pidiendo la formacion de un Batallon á mas del que forma Domingues que tiene ya reunidos mas de 300 hombres, y el S.r Ferreira me dice que mui pronto le entregara el resto hasta los 400

La Paz con los Indios esta ya hecha y solo espero la ratificacion de los caciques que no dudo la daran, pues los Indios que han venido en la Comicion han ido satisfechos y con la conviccion que la guerra con el Paraguay es una guerra de Gringos que ha de concluir pronto y que no por eso dejaran de estar guardadas las fronteras, la vuelta de los comicionados la he señalado para fines de este mes y me han prometido hacer todo es/fuerzo por [f. 1 via.] estar aqui al plazo señalado por que desean encontrarme aqui á su vuelta, haviendoles yo prevenido que si tardan mas no podre yo esperarlos, aunque esto en nada perjudique á la Paz

Quedo impuesto de la medida tomada sobre las comp.as de Melincue, casi lo siento por que sobre ellas se huviese formado un li[n]do Batallon de Infanteria.

En cuanto pueda, es decir en cuanto empiesen á tener efecto las disposiciones tomadas en las Provincias me pondre en marcha para el Rosario, donde deseo estar cuanto antes

A Clavero escrivo hoy mismo llamandolo y lo mandare para abajo en cuanto llegue, digame si al Rosario ó á B A

Las cuentas de gastos de Indios y otros se los pasare en breves dias

Acabo de recivir mas comunicaciones de Arriba el contingente de S.n Juan, ha llegado á Mendoza el 28 y devia continuar su marcha para aca, sin detenerse con arreglo á mis ordenes y sin esperar el contingente de Mendoza

que marchara ocho dias despues, segun me lo avisa el S.r Governador, con Morillo, por ahi vamos bien, en S.n Luis vamos un poco despacio apesar del buen deseo que anima á los S.s Darac y Barbeito, sin embargo ambos me aseguran que no omitiran esfuerzo para la pronta marcha de
[f. 2] un contingente, S.n / Juan ha ganado á todos en actividad, asi lo esperaba de aquella Patriota Provincia y su buen Govierno, Mendoza estaria tambien pronta y yo tengo la culpa hasta cierto punto que no lo este por no haber Nombrado el Inspector en tiempo y referirme á la llegada de Guiufra á Mendoza para la organizacion de ese contingente, v. sabe que fue ahora 15 dias que he nombrado recien al S.r Segura para aquella Inspeccion

Mucho me disgusta la idea de que Bartolo vaya á salir á Campaña antes de tener organizadas las tropas que han de componer el Ejcto de operaciones, su salida no hara sino impacientar los Pueblos y el Ejto por que no habra operaciones de Guerra, lo que no ha de ser posible hacer tal ves ni un mes, los cuerpos que se disiplinan en los campamentos, estan fastidiados de la vida trabajosa y monotona del Ejcio y acuartelamiento y deseando que llegue cuanto antes el Gral en Gefe para entrar en la vida activa de la guerra, si el Gral esta ya en campaña, este se desconceptua hasta cierto punto a los ojos del soldado y se pierde el efecto moral y la alegria que esperimenta el soldado, cuando el Gral llega en el momento oportuno, esto en el momento de abrir la campaña, por que entonces este se presenta como un redentor que lo viene á sacar del infierno de los Ejercicios y del campamento, para llevarlos al combate y á la Gloria No, el Presidente en mi
[f. 2 vta.] opinion no deve salir / aun, creo que devia v. hacerselo presente para el mando de los campamentos, disiplina e instruccion, estoi yo ó estan otros Gefes, mientras tanto el esta mejor á la cabeza del Govierno activando y dando impulso á todos los aprestos de la Guerra, ocupacion mas

importante que estar en el campamento donde no se hara mas que Ejcio

Es imposible que pueda darle cuenta de todo en las pocas horas que esta aqui la Deligencia la que llega á la noche y marcha al otro dia temprano, mañana, probablemente volvere á escrivirle. Mariño, trabaja admirablemente y v. no me ha contestado aun á la consulta que hice á v. sobre el aumento de su sueldo que es justo

El cuidado y conservacion de caballos aqui me tiene seco, no puedo conseguir tener caballos gordos, son unos campos de lo mas pesimos y sin embargo por aqui los llaman lindos, ¡Vaya una lindura!

Por el Rosario he sabido el Brillante combate que ha tenido lugar en Corrientes, entre nuestros Infantes y los Paraguayos, lo deseaba con ancia por que preveia lo sucedido, un triunfo, honor á los valientes que han sido los primeros en mostrar á los Paraguayos lo que vale el soldado Argentino

Su siempre af.mo

E. Mitre

[*Biblioteca Nacional. — Sección Manuscritos. — Documento Nº* 15.252. — *Original manuscrito; papel con membrete en relieve; letra de Emilio Mitre; conservación buena.*]

175. — [El General Wenceslao Paunero al ministro de guerra y marina General Juan Andrés Gelly y Obes; ha recibido carta del General Urquiza, traída por don Francisco Ferreira, de Bella Vista, a quien recomienda por haberse portado muy valientemente en la toma de Corrientes; esta recuperación de la Provincia fué celebrada entusiastamente por el General Urquiza y su ejército de 8.000 hombres, bien armados y con magnífica caballada. Espera encontrarse dentro de dos días en Basualdo para entrevistarse con el General Urquiza.]

[Esquina, en Corrientes - Junio 4 de 1865.]

[f. 1] /Esquina, en Corr.s, Junio 4 / 865
10 dela noche.

S.r Gral* D. Juan A Gelly y Obes.

Estimado am.o

Ayer le escribi largo por el Pavon con Neves y aunque nada de extraordinario tenga que comunicarle vuelvo a escribirle para acompañarle copia dela carta que hoy he recibido del Gral* Urquiza, enviada por una persona que mande con comunicaciones a su campo, es D. Francisco Ferreira de Bellavista que tan valiente y activam.te se portó en el ataque de Corrientes. — El mismo que recomiendo en mi parte detallado — Me dice este S.r que la noticia dela toma de Corrientes lo entusiasmó mucho al Gral* y mandó tocar dianas en todo su ejercito que consta de 8000 hombres perfectam.te armados y con magnificas caballadas

El Gral* Urquiza me dice que ayer camparia en Basualdo, y como de allí al Rio Corr.s, paso de Santillan, hay menos de 25 leguas, yo creo que pasado mañana estará en el referido paso.

Por lo que a mi hace, yo creo que a mas tardar estaré listo para moverme de aqui, el proximo 7, miercoles, pues
[f. 1 vta.] en todo / mañana ó pasado espero caballos y carretas que me trae el Gob.r Lagraña, pues lo que hace al tren ya está desembarcado montadas las piezas y concluidas de

municionar mañana. Tengo que reparar una porcion de roturas de ganchos y otros fierros entre estos algunos sotrozos q.e se han perdido abordo

Esta la lleva el D.r Becar que vá en el Hercules con su mujer.

Ayer llego Pipo con su legion, y hoy está en linea

Como le daria alas al "Gua* Nacional" para reunir a Arredondo y el Bat.n de S. Nicolas!

El enemigo sigue inmovil en S.ta Lucia, y los nuestros al frente. Aquellos hombres son una estacada de palo apique que tendremos que demoler a cañonazos, y para eso serian buenos los cañones rayados

Cierro esta remitiendome sobre pormenores alos que le dé el D.r Becar.

Y lo que es ahora no escribo mas por que el sueño y el cansancio me dominan.

A Dios

Su af.mo

W. Paunero

[*Biblioteca Nacional. — Sección Manuscritos. — Documento Nº* 15.530. — *Original manuscrito papel común; letra de Wenceslao Paunero; formato de la hoja:* 27 x 21 *cm.; interlíneas:* 7 *a* 9 *mm.; conservación buena.*]

176. — [El comandante de las fuerzas de caballería Nicanor Cáceres comunica al General Manuel Hornos, 2º jefe del 1er. cuerpo del Ejército Nacional, que el ejército paraguayo marcha por la costa del Paraná en dirección a Goya.]

[Junio 5 de 1865.]

[f. 1] /Camp.to en las Puntas de Maruchas, Junio 5 de 1865— 11½ dela mañana.

El Comd.te en Gefe de las fuerzas de Caballeria de la Provincia

Al S.r Gral 2º Gefe del 1.er Cuerpo del Ejército Nacional, D.n Manuel Hornos.

Comunico á VS que todo el ejército enemigo ha pasado el S.ta Lucia y marcha por la costa del Paraná en direccion á Goya.

Considero que sería conveniente se pusiese VS en marcha en direccion al paso de Platero, del Rio Corrientes, quedando yo, entre tanto, para hostilizar al enemigo por el frente y flanco.

Desearía me mandase VS al Comd.te Ayala con los tiradores de su division por ser prácticos del terreno. Dios güe á VS. — Firmado — *Nicanor Cáceres.*—

Es cópia

[*Biblioteca Nacional. — Sección Manuscritos. — Documento Nº* 14.912. — *Copia manuscrita; papel común, formato de la hoja* 32½ x 22 *cm.; letra inclinada; interlíneas* 6 *a* 9 *mm.; conservación buena.*]

177. — [El General Manuel Hornos al ministro de guerra y marina, General Juan A. Gelly y Obes. - Le anuncia la remisión de una copia de la nota del General Cáceres sobre movimientos del ejército paraguayo; disposiciones tomadas por el General Hornos, que se propone marchar en dirección a Esquina buscando la incorporación a las fuerzas del General Paunero; trasmisión de estas noticias al General Urquiza, que se halla en Basualdo.]

[Campo en Maruchas, Junio 5 de 1865.]

/ 7 de la noche. [f. 1]

Campo en Maruchas, inmediaciones de Ocampo
Junio 5 de 1865.

Al Exmo.* Señor Ministro Secretario de Estado en el Departamento de Guerra y Marina General D.n Juan A. Gelly y Obes.

El General 2º Gefe del 1er. Cuerpo del Ejerc. Nacional

Tengo el honor de pasar á manos de V. E. una copia de la nota que he recibido del General Cáceres, sobre el movimiento ejecutado por el enemigo, y en virtud del cual he despachado esta tarde al Comandante Ayala, con las fuerzas del Departamento de Goya, sobre dicha poblacion y á mi frente en observacion del enemigo, debiendo mañana seguir mi marcha en direccion á la "Esquina", buscando la incorporacion de las fuerzas del Señor Comandante en Gefe del 1.er Cuerpo del Ejercito General D. W. Paunero, que deben estar en dicho punto yá.

Las últimas noticias que tengo del General Urquiza es que se halla hoy ([p]) *(en)* Basualdo, frontera de Entre-Rios, y a quien en esta fha.* trasmito las mismas noticias.

Dios Gue* á V. E.

Manuel Hornos

[*Biblioteca Nacional. — Sección Manuscritos. — Documento Nº* 14.909. — *Original manuscrito; papel común, formato de la hoja* 32 x 22 *cm.; letra inclinada; interlíneas* 6 *a* 8 *mm.; conservación buena; lo indicado entre paréntesis* ([ ]) *se halla testado; lo entre paréntesis* ( ) *y bastardilla está intercalado.*]

178. — [El Coronel Juan Bautista Charlone al ministro de guerra y marina General Juan Andrés Gelly y Obes, pidiéndole le remita una lanza para la bandera del regimiento y una moharra para reemplazar las que fueron destrozadas por los balazos en el combate del 25 de Mayo de 1865.]

[Campamento de la Esquina, Junio 8 de 1865.]

[f. 1] /Al Sor* Ministro de Guerra y Marina, General D.n
Juan Andres Gelly y Obes.

Camp.to enla Esquina, Junio 8 / 865.

Estimado Sor*:

Apesar de escribir á V. E. en esta misma fha* una estensa carta, me permito dirijirle esta, porque necesito hacerle un pequeño reclamo, que a mi juicio no carece de justicia —

Mi amigo el Teniente Portela, me perdio mi anteojo, mueble indispensable é imposible de remplazar aqui, y estimaria á V. E. me mandase uno. Tengo tambien hecha pedazos á balazos la moarra de la bandera, asi es que sin lanza hace muy fea figura. Como tanto el anteojo como la lanza dela bandera, se hán perdido en el combate del 25, creo que V. E. me disculpe el pedido, y se digne remitirme ambas cosas.

Soy como siempre de V. E. servidor Subalterno.

Juan Bta Charlone

[*Biblioteca Nacional. — Sección Manuscritos. — Documento Nº* 15.041. — *Original manuscrito; papel con membrete en relieve, letra inclinada; conservación mala, tiene los bordes deteriorados por la polilla.*]

179. — [El Coronel Ignacio Rivas al ministro de guerra y marina, General Juan Andrés Gelly y Obes; le pide que de sus sueldos haga entrega a su esposa de las dos terceras partes, y le remita para sus gastos personales la tercera parte restante; tiene confianza en la victoria sobre el Paraguay.]

[Campamento en Bella Vista, Junio 8 de 1865.]

/Camp.to en Bella Vista Junio 8 / 865 [f. 1]

Sor* Gral* D.n Juan A. Gelly y Obes —

Mi querido Gral*

He visto su carta dirijida al Comand.te Charlone y le he agradecido sus recuerdos — si no le he escrito desde el primer momento, no crea q. por falta de deseo lo deje de hacer — sino por motivos q. cuando nos veamos no tendre inconveniente en decirselos —

Dias pasados le diriji cuatro letras, hoy no quiero perder esta oportunidad p.a volverlo hacer y darle un petardo — de mis sueldos he de agradecerle haga entrega mensualmente dos terceras partes á mi Sra* y lo demas lo recibire aqui p.a mis gastos — y á mas siempre q. tenga oportunidad de escribir p.r estos mundos lo haga avisar á mi casa —

Deseando q. cuanto antes vengan los demas batallones de esa p.a hacer morder el polvo á los insolentes invasores q. estoy persuadido q. en campo limpio, podemos pelear con ventajas uno contra tres —

Como vd es ministro no puedo decirle cuanto deseo y crea seria util p.a el bien del servicio.

/Me repito su siempre amigo y S Sdor* [f. 1 vta.]

I. Rivas

[*Biblioteca Nacional. — Sección Manuscritos. — Documento Nº* 15.133. — *Original manuscrito; papel común, formato de la hoja* 27 x 21 *cm.; letra de Ignacio Rivas; interlíneas* 10 *a* 12 *mm.; conservación regular, tiene un borde inferior roto.*]

180. — [El General Wenceslao Paunero al ministro de guerra y marina General Juan Andrés Gelly y Obes. Ha venido "El Espigador" de regreso del frente de Corrientes, en donde ha ocurrido un conflicto entre los paraguayos y la nave extranjera Doctorell. Los paraguayos se retiran a San Roque habiendo rebasado al río Santa Lucía y desocupado Goya. Espera por momentos al General Arredondo. Piensa salir para el departamento de Curuzú-Cuatiá o a Pago Largo para esperar las fuerzas que vienen de Buenos Aires y para reunirse con el General Urquiza; pienza retirarse en el Paso de Platero y empujar a los correntinos a que hostilicen al enemigo. Se queja de la falta de municiones para los cañones y fusiles; la pólvora para cargar granadas es de mala calidad. Han sido recuperados tres soldados desertores que serán fusilados al día siguiente.]

[Cuartel General - Esquina, Junio 9 de 1865.]

[f. 1] /Cuartel Gral* Esq.ª Junio 9 de 1865.

S.r Ministro de Guerra Gral* D. Juan A Gelly y Obes.

Mi estimado amigo.

Despues de mi larga carta de ayer le diré lo que ocurre que no es de gran bulto, ni tampoco desfavorable apesar delas comunicaciones oficiales y confidenciales de Hornos de fha de ayer.

Viene el "Espigador" de regreso de frente a Corrientes, en donde ha ocurrido un conflicto entre los Paraguayos y la Doctorrell, a la cual mataron *(los paraguayos)* un oficial y dos marineros de un bote que ese buque habia enviado ala Escuadra brasilera. Le hicieron fuego no sabemos si con intencion haciendose los equivocados, ó verdaderam.te no conocieron el bote, ello es que el conflicto existe, y la Doctorell con el Secret.o del S.r Thorton han subido ala Asuncion con sangre en el ojo.

El Espigador a su pasada por el Rincon del Soto tocó ([y de alli]) ha tomado de pasaje a Emilio Quevedo y su familia, quien asegura que los Paraguayos se retiran hacia S.n Roque habiendo repasado el Rio Santa Lucia, y desocupado Goya. Esta noticia me es confirmada por tierra,

siendo de notar que Hornos recien la habrá sabido hoy a medio dia.

En mi concepto los Paraguayos operan un / movimiento [f. 1 vta.]
de concentracion sobre S.n Roque, y Saladas lugares de mas recursos que los de la Costa donde han estado; pero se ([esperan]) llevan un chasco solemne si creen tomar alli caballos.

Entre tanto, yo estoy ya en estado de moverme y lo hubiera hecho desde ayer si un gran temporal de lluvia y viento no me lo hubiesen impedido. No me ha pesado, por que así me tomo mas tiempo para recibir a Arredondo q.e espero por momentos, y que segun noticias hace, cinco dias que el Gua* N.l estaba varado en las Conchillas y el Pavon desalijandolo.

Yo habia pensado — y se lo dije a U ayer — salir de aqui en direccion al Departamento de Curuzu-cuatia, o Pago-Largo, y esperar a una jornada de aqui las fuerzas que vienen de B.s Ay.s y ver si el enemigo avanzaba para reunirme alos Correntinos, y seguir en masa a buscar la reunion con D. Justo, sin abandonar la linea del Rio Corrientes. Hoy en vista del movimiento concentrico y arretaguardia de Robles, pienso situarme en el paso de Platero del Rio Corr.s y empujar a los Correntinos a que hostilicen al enemigo.

U. hablará con Quevedo y sabrá de su boca lo que dicen los Paraguayos.

No tengo tiempo para mas que para repetirme su am.o como siempre.

W. Paunero

/Esta guerra es de cañonazos y veo que aqui no tene- [f. 2]
mos municiones de cañon y aun de fusil mas que para un dia y la dotacion de estas piezas no es completa — La polvora que ha venido p.a cargar las granadas no es de buena calidad — me aseguran.

Espero pronto municiones para los fusiles rayados y cuanto U. me promete.

Altas, *Altas* p.ª el 3 y los cuerpos de linea que estan muy reducidos.

Anoche se desertaron 3 del cuerpo de Pipo y se fueron Rio abajo y me los han traido de cerca dela Esquina – mañana serán fusilados.

[*Biblioteca Nacional. — Sección Manuscritos. — Documento Nº* 15.532. — *Original manuscrito; papel común; letra de Wenceslao Paunero; formato de la hoja:* 27 x 21 *cm.; interlíneas:* 7 - 8 *mm.; conservación buena.*]

181. — [El General Manuel Hornos al General Juan A. Gelly y Obes. Toma nota del anuncio de éste sobre los elementos con que se cuenta para rechazar al enemigo; abandono de Goya por las fuerzas paraguayas, que después de algunas depredaciones se retiran hacia San Roque, posiblemente para detenerse en la Tranquera de Loreto, seguidas por la columna al mando del General Cáceres y el propio General Hornos que alude a la baja moral de esta tropa, entre la que continúan las deserciones; se refiere a la carta que ha recibido del gobernador Manuel I. Lagraña, referente a las opiniones estratégicas del General Urquiza; desaliento del General Hornos por las tramoyas que percibe en estos asuntos militares.]

[Estancia de Arriola (Departamento de Goya), Junio 10 de 1865.]

[f. 1] /Señor General D. Juan A. Gelly y Obes.

Estancia de Arriola, en el Departamento de Goya,
Junio 10 de 1865.

Mi estimado General.

Recibi su estimada de 19 del pasado por la que me he impuesto de los elementos fuertes con que V. me dice contamos y que reuniremos pronto para rechasar á nuestros enemigos. El dia 7 del presente, han abandonado los Paraguayos la ciudad de Goya, retirandosé presipitadamente acia San Roque, (segun parte de Cáceres, de hoy

á las 6 dela mañana) cometiendo algunos desordenes en su retirada, y haciendo saquear dos casas de negocio de Goya y tomando el paño y bayetas que habia en plaza girando letras por su valor contra las rentas de la Capital de esta Provincia; el General Cáceres con su columna les sigue la pista yó sigo tambien la misma direccion, pues creo que su retirada sea hasta la tranquera de Loreto, entre San Miguel y Yaguarete Corá; yó hé deseado que hubiese podido realizarse antes la incorporacion de las fuerzas que componen este primer cuerpo, para que como le he dicho antes se levantase el espiritu de estas fuerzas, pues hasta haora sigue la desercion.

Por carta q.e me ha escrito el Gobernador Lagraña, beo q.e Urquiza, era de opinion que se reuniesen todos los elementos de Gua.* en la Concordia y aglomerar fuerzas en Basualdo, para de ese modo alejar cuanto fuese posible el enemigo, de su provincia, por lo que teniendo *(en vista)* esa idea no estraño que haya marchado tan lentamente

No se olvide la lanza que quedó en él Parque —

Debo decirle que si esto sigue á si no estrañe V. que procure retirarme á mi casa, puesto que yá estoy muy viejo para poder /resistir esas tramoyas; ademas me permito decirle que V. puede hacer publicar esta carta si le parece bien puesto que mis ideas solo estan basadas en la verdad de los hechos. [f. 1 vta.]

Con este motivo me repito su aff.mo amigo.

Manuel Hornos

[*Biblioteca Nacional. — Sección Manuscritos. — Documento Nº* 14.908. — *Original manuscrito; papel común, formato de la hoja* 27 x 21 *cm.; letra inclinada; interlíneas* 6 *a* 8 *mm.; conservación buena; lo indicado entre paréntesis* ( ) *y bastardilla está intercalado.*]

182. — [El General Emilio Mitre al ministro de guerra y marina, General Juan Andrés Gelly y Obes; se ha impuesto por los diarios, del ataque y toma de Corrientes por las tropas del General Wenceslao Paunero que pone en evidencia la superioridad militar de los aliados. Se complace de que el ministro apruebe y elogie el tratado que el General Emilio Mitre celebró con los indios Ranqueles. De San Juan ha recibido buenas noticias relativas al envío de contingentes de reclutas que así como los de Mendoza, irán en carros hasta Rosario, para evitar deserciones. El contingente de San Luis estará pronto en marcha.]

[Río 4º, Junio 12 de 1865.]

[f. 1] /Rio 4º Junio 12 de 1865.

Exmo Sor* Ministro de Guerra y Marina
Jeneral D. Juan A. Gelly y Obes.

Mi querido Jeneral y amigo:

Tengo a la vista la muy apreciable de V. fecha 1º del corr.te y paso á contestarla, comprendiendo desde luego que si V. no contesta una por una á mis cartas es debido á las atenciones de la guerra, las cuales es natural que se dupliquen dia á dia.

Por los diarios me he impuesto del ataque y toma de Corrientes; es lo que se llama un brillante hecho de armas, y podemos reputarlo de la mayor importancia para el porvenir por cuanto él ha venido á poner en evidencia nuestra superioridad; la resistencia pasiva del enemigo tiene que quebrarse siempre ante el brio, el empuje y la iniciativa de nuestros soldados.

Mucho me complace que V. halle *magnifico* el tratado con los Ranqueles. Yo como V. no pongo en duda que será ratificado. No puedo, sin embargo, moverme de aquí hasta el 25 ó 30 de este; porque la comisión de indios salio de este punto el 31 del pasado y les ofrecí esperarlos 25 dias. Si dentro de ese término no llegan les daré 5 dias de gracia, durante los cuales me prepararé, y enseguí-

da me trasladaré sin demora al litoral, que V. concebirá no es cosa que me desagrada.

Me dice V. que apure á Dominguez y al Gob.º de Córdoba, no hago otra cosa, pudiendo asegurarle á V. que no pasa un solo correo sin que les vaya una amonestacion. Dominguez hace lo que puede. Pero Ferreira anda muy despacio, y segun me / dice aquel, es por que lo que [f. 1 vta.] llamaremos oposicion, es decir, los amigos del Gobierno, ponen todas las piedras que pueden, queriendo quizá de ese modo facilitarles á los Pizarro la formacion de su batallon de voluntarios, que al fin del cuento han de ser tan voluntarios como aquellos famosos patriotas del tiempo de la independencia que iban al Ejército atados codo con codo.

Acabo de recibir mi correspondencia de Cuyo.

San Juan se mueve con una actividad que le hace mucho honor revelando las sincéras simpatias que allí tiene el Gob.º Nacional y la causa en que esta empeñada la dignidad del pueblo argentino. Con fha* 26 me dice el S.r Rojo, que los reclutas saldrán en ocho ó diez dias y que los dirijirá en carros p.a evitar la desercion, y hácia este punto pasando p.r San Luis. En cuanto al Continjente salio el 24 del pasado p.a Mendoza, á donde llegó el 29 sin novedad, y con el objeto de salvar cualquier inconveniente el Ministro Carril pasó de San Juan á aquella otra Provincia. Este continjente debe moverse el 4 de Mendoza en carros q.e han sido fletados hasta el Rosario en 125 $.

Segura me escribe de Mendoza que el continjente de G. N. de Mendoza saldrá de allí, tambien en carros, el 8 ó el 9. El contingente de linea aun no está pronto. Pero se activa su reunion.

En San Luis las cosas andan con mas lentitud. Sin embargo, confio que asi el continjente de G. N. como el de linea estaran prontos en solo lo que resta de este mes. Yo no cesaré de apurarlos.

El Gob.º de ([Me])(*Sa*)n Juan ha echado mano de los
[f. 2] recursos / de la Provincia p.ª responder cuanto antes á las exijencias de la autoridad Nacional, por consiguiente le encarezco á V. que no anden morosos en el pago de las cuentas que por el conducto debido seran elevadas á ese Ministerio.

Al nombrar á Segura, hé tenido en vista varias consideraciones, — su actividad y el jeneral aprecio de que disfruta en Mendoza. Dicho nombramiento fué bien recibido y hasta la fecha el hombre ha hecho cuanto ha estado á su alcance. Vd. objeta la dificultad en hacerlo reconocer cómo Jeneral; pero yo no veo que necesidad haya de hacerlo jeneral. En fin V. resolverá, sin embargo me parece dificil hallar otra persona mas á proposito.

El abasto de San Luis está á cargo del Gobierno y de la Villa de Mercedes al del Coronel Iseas, — todo ello mientras Vd. no resuelve otra cosa.

Es cuanto tengo que decirle por hoy. Concluyo, pues, deseando que V. halle nuevas fuerzas para sus reiteradas y apremiantes tareas y cómo siempre me suscribo su muy afmo amigo.

E Mitre

La falta del Provedor, puede ponerme aqui en aprietos y es urgente prover esta necesidad, yo por mi parte he escrito a Quirno á ver si se atreve a venir aqui á prover
[f. 2 vta.] por que lo que es por aca no puedo encon / trar quien quiera hacerlo, el que ahora da la carne me ha dicho que si no le pagan al fin del mes, lo que sera imposible, no podra continuar, por falta de fondos

[*Biblioteca Nacional. — Sección Manuscritos. — Documento Nº* 15.253. — *Original manuscrito; papel rayado, membrete en relieve; letra inclinada; conservación buena.*]

183. — [El Coronel Ignacio Rivas al ministro de guerra y marina General Juan Andrés Gelly y Obes; agradece las felicitaciones por la actitud heroica de su batallón Nº 3 en la recuperación de Corrientes; tiene fe respecto del triunfo definitivo sobre las fuerzas paraguayas que comanda el General Robles; los paraguayos son magníficos soldados pero son reclutas y están mal mandados; el pueblo de Buenos Aires no debe alarmarse por la sangre derramada en la jornada de Corrientes.]

[Campamento en la Esquina, Junio 13 de 1865.]

/Camp.to en la Esquina Junio 13 / 865 [f. 1]

Exmo* Sor* Ministro de Guerra y Marina dela Republica
Gral* D. Juan A. Gelly y Obes

Mi querido Gral* y amigo:

Con mucho gusto he recibido su estimada del 7 del corriente y agradezco muy sincera(*mente sus*) felicitaciones q. estimo en mucho — es muy cierto y lo repito con orgullo q. el B.n 3 se cubrio de sangre y de gloria — Se ha sacrificado en ese desesperado combate la flor de mi valiente B.n y cuyas vidas van á ser necesarias p.a el dia en q. en una batalla Campal hagamos morder el polvo él insolente invasor — Todos lo q. han presenciado el combate se han quedado pasmados del arrojo sin ejemplo de nuestros (*sold.s*) cuanto se diga sobre eso es palido ante la verdad delos hechos —

Deseo ardientemente q. cuanto antes se reunan nuestros (*elementos*) p.a caer sobre Robles, seguro q. triunfaremos — es indudable q. se derramara mucha sangre, p.o no se comen huevos sin romper cascaras — Los Paraguayos tienen condiciones p.a ser magnificos ([Patr]) (*sold.s*) p.o son reclutas y estan mal mandados, asi q. en campo abierto apesar de su valor los llevaremos por delante — el Pueblo de B. A.s no debe amedrentarse por la sangre q. se derramó en Corrientes, eso no ha sido sino el prefacio dela obra —

[f. 1 vta.] Le agradezco / su ofrecimiento, de avisar á mi casa de las proporciones q. haya p.ª este destino —

Muchas altas necesito p. mi B.ⁿ y esas es necesario vengan de ([es])(*B*) A.ˢ por q. aqui no veo de donde sacarlas —

Me repito de ud. su siempre amigo y S. Sdor*

Ign.º Rivas

[*Biblioteca Nacional. — Sección Manuscritos. — Documento Nº* 15.134. — *Original manuscrito; papel común, formato de la hoja* 27 x 21 *cm.; letra de Ignacio Rivas, interlínea* 8 *a* 10 *mm.; conservación regular, está deteriorado por la polilla; lo indicado entre paréntesis* ([ ]) *se halla testado; lo entre paréntesis* ( ) *y bastardilla está intercalado.*]

184. — [El General Wenceslao Paunero al ministro de guerra y marina General Juan Andrés Gelly y Obes; contesta los comentarios desfavorables que le hace el ministro sobre la acción militar del 25 de Mayo en Corrientes. Se queja de la carta que le ha escrito el Presidente de la Nación y cree que la conducta del gobierno respecto de las tropas de asalto del 25 de Mayo en Corrientes ha sido por demás mezquina. Los paraguayos siguen retirándose y alejándose de Corrientes. Se han recibido las municiones y lanzas, y se ha incorporado el batallón San Nicolás.]

[Esquina de Corrientes, Junio 13 de 1865.]

[f. 1] /Esq.ª de Corr.ˢ Junio 13 de 1865.

S.ʳ Ministro dela Grra* Gral D. Juan A Gelly y Obes.

Mi estimado amigo.

He recibido sus cartas de 5 y 8 del corriente, la 1.ª por el Feliz Colon que llegó ayer y la 2.ª por el Esmeralda que acaba de pasar p.ª la Escuadra Brasilera.

Por ambas veo que cada dia que pasa es menos del gusto de U. U. el suceso del 25 en Corrientes, lo que es una desgracia por que las acciones de guerra deben fa-

bricarse como el pan al gusto del consumidor Perdone U. si no contesto punto por punto a las preguntas que me dirije en su carta sobre los sucesos del 25 por que tengo el alma ulcerada especialm.te por la carta del Presidente cuya contestacion incluyo habierta para que se imponga U. de ella, p.r que contiene referencias alas noticias que acabo de recibir de Hornos y por que es tambien una contestacion bien esplicita alas dudas que cada dia le ocurren sobre un asunto que ya se me hace odioso por demas.

Digo al Presidente a U. y alos que quieran oirme que la conducta del Gob.o respecto alas tropas del asalto del 25 es por demas mezquina. El Presid.te Rivadavia hubiera decretado una medalla /de honor a la tropa y hubiera [f. 1 vta.] juzgado en Consejo de guerra al Gral* que segun U. U. es el único que se ha conducido mal. Asi se levantan a los pueblos de su postracion y se templan para la guerra ó p.a la moral administrativa

Conque manos ala obra, y dejemonos de hablar dela accion del 25 que a ser mandadas por algun otro las maldiciones que hoy se me echan hubieran sido hosanas.

De oficio comunico las ultimas noticias que tengo dela vanguardia por ella verá que los paraguayos se alejan y (*respecto delo*) que se dice de que han abandonado Corrientes necesitamos que sea confirmado por la Escuadra.

Se han recibido las municiones y lanzas y por causa de eso, y por la incorporacion del Bat.n S. Nicolas he demorado de dos dias mi marcha que es por la costa del Rio Corrientes a pasarlo donde lo aconsejen los sucesos a cuyo efecto llevo canoas en carretas y los medios de construir balsas en menos de dos horas.

No hai tiempo para mas que para repetirme como siempre su af.mo

W. Paunero

[f. 2] Lanuz no ha tenido ninguna parte en mi retirada de Corrientes los avisos que el me / dio, me fueron confirmados p.r otros conductos y el hecho es que alos tres dias aparecieron 1500 mas y hasta hace cuatro dias habia alli 7000 hombres y una bateria de no se cuantos cañones de campaña con q.e han hecho fuego ala Escuadra Brasilera.

Recibo en este momento una carta del Gral* Urquiza de antes de ayer en la q.e me dice que acepta mis indicaciones y me da esta para el Rio Corrientes arriva. Me muevo mañana temprano y dejo aqui ordenes y recursos para que se mueva Arredondo asi que llegue.

Para evitar dudas respecto dela fuerza que llevo le acompaño ese estado.

[*Biblioteca Nacional. — Sección Manuscritos. — Documento Nº* 15.533. — *Original manuscrito; papel común, formato de la hoja:* 27 x 20½ *cm.; letra de Wenceslao Paunero; interlíneas:* 6 *a* 8 *mm.; conservación buena; lo indicado entre paréntesis* ( ) *y bastardilla está intercalado.*]

185. — [El general Wenceslao Paunero al ministro de Guerra y Marina general Juan Andrés Gelly y Obes; ha recibido comunicaciones del gobernador Manuel Ignacio Lagraña; los paraguayos atacaban San Borja. Emprenderá marcha al día siguiente; pide el concurso del general Arredondo.]

[Cuartel General en marcha, junio 15 de 1865.]

[f. 1] / Cuartel Gral* en marcha Junio 15/865.

S.r Ministro de Guerra y Marina Gral* D.
Juan A Gelly y Obes.

Mi estimado amigo

En este momento 4 dela tarde me manda el Gob.r Lagraña las comunicaciones que ha recibido dela Costa del Uruguay.

Los Paraguayos habian pasado ese rio el 10 del corriente y atacaban a S.n Borja hasta las 10 ½ dela noche de ese mismo dia Entiendo que Canavarro estava a 14 leguas En fin me remito alos partes que manda Lagraña.

En lo demas, a mi carta de hoy que cierro junto con esta.

Mañana marcho sin detenerme. Necesito a Arredondo. Dios quiera que no se les haya ocurrido llevarlo al Uruguay.

Las adjuntas p.a Hardoy y Lezama se servirá hacerlas entregar, asi como la que le acompaño p.a el S.r Senador del Barco.

No escribo a casa por falta de tiempo. U. les hará decir que estoy bueno.

Su af.mo

W. Paunero

[*Biblioteca Nacional. — Sección Manuscritos. — Documento Nº* 15.535. — *Original manuscrito; papel común; letra de Wenceslao Paunero; formato de la hoja* 27 *x* 21 *cm.; interlíneas* 6 *a* 8 *mm.; conservación buena.*]

186. — [El general Wenceslao Paunero al ministro de Guerra y Marina general Juan Andrés Gelly y Obes; rompió su marcha de La Esquina con las dificultades de arrastrar un gran parque, piezas de artillería y muchas carretas. La insuficiencia del hospital ambulante crea verdadero tropiezo, porque hay más de 150 enfermos, carencia de medicinas y sólo cuenta con dos médicos. El comandante de la cañonera italiana "Veloce" estimula a los patrones de barcos italianos ocupados por el ejército en el transporte de tropas a protestar y entablar reclamación al gobierno nacional. Varios extranjeros enrolados en el ejército han desertado; para terminar con esta indisciplina, varios de ellos han sido fusilados. Entre los artilleros traídos por el teniente coronel Estanislao Maldones y Joaquín Viejobueno hay más de 100 extranjeros que nada saben de andar a caballo y son una rémora para la movilización militar.]

[En marcha sobre el Río Corrientes, junio 15 de 1865.]

[f. 1] / En marcha sobre el Rio Corrientes

Junio 15 de 1865.
10 de la mañana

S.r Ministro de Grra y Marina
Gral* D. Juan A Gelly y Obes.

Mi estimado amigo.

Las noticias de nuestra Vang.a y del enemigo no adelantan alo que escribi a U. y al Presidente ayer, y si hoy les escribo es porque me dicen que el Esmeralda pasa mañana y no quiero dejar de avisarles como voy, y comunicarles algo de interes respecto dela cañonera Italiana Veloce.

Ayer rompi mi marcha dela Esquina con todas las dificultades del 1.er dia, y con las que se multiplican teniendo que arrastrar un gran Parque, 24 piezas, y el mundo de carretas consiguiente especialm.te aqui donde las carretas son de media carga. Hoy me detengo a poco mas de dos leguas dela Esquina para rectificar todo, reponer cinco carretas que ayer se han quebrado y seguir

[General Juan Andrés Gelly y Obes.]

mañana adelante. El Hospital ambulante es una de mis mas grandes dificultades porque, sea efecto del clima, del agua ó de que se yo qué, tengo como 150 enfermos y no tengo mas que dos medicos cuando deberia *(tener)* seis ú ocho lo que suplico a U. tenga presente para remitirme los medicos que pueda porque estos rebientan, y / que sucederá luego que tengamos otro combate ó [f. 1 vta.]
batalla por que la hemos de tener? Ya puede U. discurrir

Ya que hablo de medicos y Hospitales no pasaré mas adelante sin pedirle algunas carpas grandes como p.ª enfermos y otros, una ó dos p.ª los facultativos y Botica.

Vamos ahora ala cañonera Veloce. El comand.te de esa cañonera, me dicen, (y no sé hasta que punto será verdad), que ha visitado buque por buque estimulando a los italianos patrones que fueron ocupados por el ejercito, o por mi en el trasporte de tropas, a que hagan protestas y reclamos que no pueden menos que ser exajeradisimos.

En la imposibilidad de moverme de Bella-vista, y despues del Rincon de Soto, tube que embargar algunas Goletas, y en Corrientes tomé un lugre que alli habia bacio. A todos se les ha pagado las ganas en los suplementos de viveres ó gastos que han hecho. Les he atendido sus reclamos y les he dado certificados p.ª que se presenten al Gob.º en demanda de sus fletes ó pago de haberias. Con ecepcion del patron del Lugre, todos los demas se han manifestado contentisimos ¿Que clase de dificultades puede suscitar el Com.te dela Veloce y la Legacion Italiana? Por Dios que no atino; pero como no será estraño que alguno delos ajentes públicos italianos quiera lucirse con reclamos / para los que no hay [f. 2]
motivos, fundados alo menos.

Me dicen de un italiano de Corrientes que vive en las afueras del Pueblo, quien hace tiempo está quebrado. Este tal — el nombre lo he de saber luego — pretende enderezar sus negocios y salir de apuros a costa dela

Republica Arjentina finjiendo que nuestra tropa lo saqueo en las 24 horas que estuvo en Corr.s y para probarlo me dicen que ha andado recabando certificados de sus compatriotas y produciendo una informacion. Todo es la mas solemne supercheria por que la tropa estuvo en la plaza y no se estendio al radio de mas de una cuadra en circunferencia, y mal pudo ir ala casa de él en las afueras del pueblo. Bueno es que sepa U. esto para que no se vea sorprendido el Gobierno

He resuelto comunicar a U. oficialm.te estas ocurrencias para que desde ya pueda U. tratar este asunto con formalidad, si es que se presentan como creo sucederá.

Vemos desde aquí los humos de un Vapor que sube el Paraná, espero a ver si hai alguna corresp.a de Buenos Ayres para continuar.

Me olvidaba el consignar aqui una circunstancia esencial.

Entre los artilleros que han traido Maldones y Biejo —bueno hay mas de cien plazas de estranjeros que no saben j de andar acaballo y constituyen por consiguiente
[f. 2 vta.] la / rémora mas pesada de esta columna. Hemos resuelto recojerles las monturas, hacerlos marchar y batirse a pie. Los malos pasos los pasarán sobre los armones. Los tres Gefes de artilleria que tengo me aseguran que así andará la cosa mucho mejor.

A proposito de estranjeros U. sabrá que habia picado la desercion algo fuerte. En Corrientes se le quedaron seis a Charlone que tomaron los paraguayos y tenian en el cepo, en recompensa de su traicion. En el Rincon desertaron unos diez ó doce, y la cosa seguia y hubiera seguido, si yo no hubiese tomado siete en diversas datas y fusilado cinco y ahora *(tengo)* juzgados dos, que *(estan)* en Consejo de Guerra. Con estos se llenarán todas las formalidades de estilo lo mismo que se han llenado con los otros, lo cual ha producido un efecto tan saludable

como que desde la ejecucion delos primeros todos los partes que me vienen son sin novedad.

El humo que he visto ha sido de una cañonera brasilera que ha subido aguas-arriba por lo que cierro esta repitiendome su afectisimo amigo y S. S.

W. Paunero

Camillas, camillas portatiles, son urjentisimas, cuando menos una docena. Ya las he pedido por el E. M. y no está demas repetir.

[*Biblioteca Nacional. — Sección Manuscritos. — Documento Nº* 15.534. — *Original manuscrito; papel común; letra de Wenceslao Paunero; formato de la hoja* 27 *x* 21 *cm.; interlíneas* 6 *y* 8 *mm.; conservación buena.*]

187. — [El General Wenceslao Paunero al ministro de guerra y y marina General Juan Andrés Gelly y Obes; el General Manuel Hornos se encuentra en las inmediaciones de San Roque; el General Nicanor Cáceres sigue hostilizando al enemigo en dirección a San Antonio. Toda la infantería y artillería enemiga estaba en Saladas y seguía su retirada. Se propone acampar en el Paso del Platero.]

[Cuartel General en marcha, Junio 16 de 1865.]

/Cuartel Gral* en marcha Junio 16 / 865 [f. 1]
10 de la mañana

S.r Ministro de Grra y Marina Gral* D.n
Juan A Gelly y Obes.

Mi estimado amigo.

En este momento recibo los partes del Gral* Hornos que en copia le acompaño.

El 14, antes de ayer, estava Ornos en las inmediaciones de S. Roque.

Caceres le escribe con fha 13 que seguia hostilizando al enemigo, una gran columna de Cab.ª que seguia su marcha en direccion a S. Antonio, muy mal montados.

Toda la infanteria y Art.ª enemiga, seg.ⁿ la declaracion de un chasque interceptado, y de un viejo que les sirvio de baqueano, estava en Saladas y seguia su retirada ala Capital

Al Chasque interceptado se le ha tomado una carta de Borges a Robles, que original le acompaño, en que le habla de rapidez de movimiento y no dice para donde

Se ha tomado tambien al mismo chasque una corresp.ª muy original de la junta de traidores de Corrientes al
[f. 1 vta.] Mayor correntino Blanco / por la que se vé que los correntinos que estan con ellos se desertan.

Yo seguiré mi marcha lo mas lijero que pueda a incorporarme al Gral* Urquiza por el paso de Martinera, de este mismo Rio unas diez a once leguas de donde campe hoy

No creo en una retirada completa delas fuerzas Paraguayas, y no es facil atinar que es lo que piensan hacer esos bárbaros

Hornos ha avanzado a mas de cinq.ᵗᵃ leguas de donde yo camparé hoy que es por el paso de Platero.

No tengo tiempo para mas.

Su af.ᵐᵒ

W. Paunero

Deseo con ansia que se me reuna Arredondo cuanto antes. El Regim.ᵗᵒ 1º de Cab.ª me hace suma falta.

[*Biblioteca Nacional. — Sección Manuscritos. — Documento Nº 15.536. — Original manuscrito; papel común, formato de la hoja 27 x 21 cm.; letra de Wenceslao Paunero. interlíneas 6 a 10 mm.; conservación buena.*]

188. — [El General Manuel Hornos al General Wenceslao Paunero. Retrasmite el parte del General Cáceres sobre movimientos del ejército paraguayo y la noticia del jefe político de Goya sobre un combate de las escuadras brasilera y paraguaya.]

[Campo de la Costa de Ambrosio, Junio 18 de 1865.]

/Campo en la Costa de Ambrocio Junio 18 de 1865. [f. 1]

Al Señor Comandante en Gefe del 1.er Cuerpo del Ejército Nacional, Gral.* D. Wenceslao Paunero.

El Gral* 2º Gefe del 1er. Cuerpo del Ejerc. Nacional

El infrascipto tiene el honor de poner en conocimiento de V. S., que segun el último parte que ha recibido del Gral.* Cáceres, de 17 del presente, datado en el paso de Flores, del Arroyo de San Lorenzo, el enemigo se hallaba ya al otro lado del Arroyo del "Empedrado", agregando que, se dice, se dirijen al Paso de la "Patria".

Hoy he recibido una nota del Gefe Político de Goya, comunicandomé la noticia que tenia extrajudicialmente del combate entre las Escuadras Brasilera y Paraguaya.

Dios gue. á V. S.

(Firmado) *Manuel Hornos.*

Es cópia.

Paunero

[*Biblioteca Nacional. — Sección Manuscritos. — Documento Nº* 14.907. — *Copia manuscrita legalizada; papel común, formato de la hoja* 32 *x* 21½ *cm.; letra inclinada, interlíneas* 7 *a* 9 *mm.; conservación buena.*]

189. — [El Coronel Ignacio Rivas, al ministro de guerra y marina, General Juan A. Gelly y Obes. - Se excusa por haber escrito confidencialmente a un amigo sobre asuntos militares que afectaron a la causa y General Paunero; espera la llegada del Presidente Mitre para darle sus opiniones; pena que siente al contemplar diezmado su batallón, sin sus mejores oficiales, pero aguarda la hora de volver a escarmentar al enemigo. - Lo felicita por el triunfo de la escuadra brasilera, frente al Riachuelo.]

[Campamento en marcha, Junio 18 de 1865.]

[f. 1] /Camp.to en Marcha Junio 18 / 865

Exmo* Sr* ministro de Guerra y marina dela Republica
Gral. d. Juan A. Gelly y Obes

Estimado Gral. y amigo:

Tengo á la vista su favorecida del 14 y debo con la franqueza q. ud. me conoce decirle q. no encuentro sea tan grave la falta q. he cometido, en escribir muy confidencialmente á un amigo y en especial encargo de no hacer uso ninguno de mi carta — si este amigo no ha cumplido con mi pedido, es suya la falta y no mia — por otro lado lo q. decia en mi carta crea ud. no es misterio p. ninguno de los q. componen este cuerpo de Ej.to crea ud. q. hoy tengo verdadero sentimiento de haber causado un mal involuntario á la Causa y al Gral* Paunero por quien no tengo sino motivos de aprecio — puede ud. estar seguro q. no he de escribir á nadie sobre estas cosas, pues veo q. no hay lealtad ([p.o]) *(en)* estos casos — si en mi anterior no le dije lo mismo q. á ese amigo es porq. queria evitarle un mal rato y por temor q. mis opiniones fueran traducidas por otro movil q. el del bien Gral — segun se dice por aca el Sor* Presidente pronto ([va]) *(es)*tara con nosotros y en ese caso ya no tiene objeto lo q.
[f. 1 vta.] tenia intencion de decirle, por lo q. me /permitira me lo reserve — Tambien debe servir p.a atenuar un disgusto, considerar cuanto habré sufrido al comtemplar á mi B.n

([en]) (*di*)ezmado y de menos en sus filas á sus mejores of.s y quizas inabilitandolo, p.a lucir el dia q. en una batalla se juegue la suerte de la Republica — por esa carta no crea q. estoy desmoralizado, al contrario deseo q. lleguen los elementos necesarios p.a q. volvamos á escarmentar á nuestros enemigos, y llegado ese caso le provaré q. no me desmoralizo tan facilmente, mucho mas podria agregar, p.o creo bastante con lo dicho y ahora le repito q. solo nos queda el disgusto de haber causado un mal involuntario á la causa y á Paunero.

Le agradezco su ofrecimiento y llegado el caso lo ocupare — Antes de cerrar esta permitame felicitarlo por el triunfo dela escuadra Brasilera frente al Riachuelo sobre la de los imbeciles Paraguayos — p.r q. viene este hecho á provar q. tenemos q. pelear con gente fanática — Me repito siempre affmo* amigo y S. Sdor*

I. Rivas

[*Biblioteca Nacional. — Sección Manuscritos. — Documento Nº* 15.135. — *Original manuscrito; papel común, formato de la hoja* 27 x 21 *cm.; letra de I. Rivas, interlíneas* 9 *a* 11 *mm.; conservación buena; lo indicado entre paréntesis* ([ ]) *se halla testado; lo entre paréntesis* ( ) *y bastardilla está intercalado.*]

190. — [El General Wenceslao Paunero al ministro de guerra y marina General Juan Andrés Gelly y Obes; desvanece algunas equivocadas impresiones referentes al ejército paraguayo, cuyo poder combativo reconoce; la desmoralización de los correntinos y la impopularidad de la guerra dificultan el enrolamiento. El gobernador Manuel Lagraña no tiene ascendiente sobre la población. Siguiendo instrucciones del Presidente se entrevistará con el General Urquiza en Paso de Martínez. Los partes del General Manuel Hornos indican que el enemigo se retira en dos gruesas columnas por Saladas y el camino de San Antonio, buscando salir al Paraná. Lo supone enterado de la destrucción de la escuedra paraguaya por la escuadra brasilera.]

[Río Corrientes, Campo de Pesoa, Junio 18 de 1865.]

[f. 1] /Rio Corrientes, Campos de Pesoa, Junio 18 de 1865.

S.r Ministro de Guerra y Marina
D. Juan A. Gelly y Obes.

Mi estimado am.o

Tengo su carta del 14 del corriente de dos pliegos en que me hace U. una pintura tristisima del ejercito paraguayo, que no creo exajerada aunque U. se olvida de decir que en medio de esa pobreza y de ese esterior que no vale nada esos hombres pelean bien, y concluye U. por lamentarse de que entre los correntinos no haya quien hostilice a esa jente, olvidando U. de decir que el mismo Gral* Urquiza con sus ocho mil jinetes no ha querido avanzar a tentar esa empresa, ha querido U. que yo lo hiciera y atribuye a no haberlo hecho el estado de desmoralizacion dela Prov.a? Francamente no tengo tiempo para entrar en la tarea de contestar a estos cargos, y solam.te diré que hasta la fha de mi llegada ala Esquina no he tenido tres dias disponibles para arreglar mis medios de movilidad, y de ello me he alegrado por que es mi conviccion intima que si me reuno a los correntinos antes de que Nelson, y el 4 se me incorporase, hubiera corrido aventuras de todo jenero y concluido por demoralizar mi

tropa. U. pensará de otro modo y yo no lo puedo remediar por que es *cuestion de apreciaciones.*

/ No la es menos el que se le haya puesto que nota [f. 1 vta.]
desinteligencia entre Lagraña y yo, y a eso atribuye el no haber formado infanteria Como se conoce que U. está a mas de 200 leguas del teatro delos sucesos. En primer lugar que ([no]) (*es*) imaginaria la tal desinteligencia, y en 2º lugar que U. piensa mal si cree que el S.r Lagraña tiene en su provincia el ascendiente que antes dela invasion delos Paraguayos ¿No ha visto U. ocupada la Prov.a desde Corrientes a Goya, y gran parte dela Costa del Uruguay? y agregue U. que lo que no esta ocupado es un dédalo de division y reencillas interiores ¿De donde vá a sacar jente p.a infanteria el S.r Lagraña? Desmontando? y cuanto tiempo durarian? y como lo recibirian los demas?

Pero no acabaria si me propusiese satisfacerle a U. todas las dudas que por este estilo le ocurren ([a U.]) con mas ó menos variantes en todas sus cartas y permitame U. acabar por ahora aqui.

Suponiendolo al Presidente en la Concordia le escribo en este momento diciendole donde estoy y que sigo en cumplimiento de sus ordenes buscando al Gral* Urquiza y al lugar que este Gral* me ha señalado que es el paso de Marinez adonde llegaré mañana.

Entre tanto, Hornos me escribe con fha 14 ([que]) (*desde*) S.n Roque que el enemigo se retira en dos fuertes columnas, una de artill.a infanteria y /Parque por Sala- [f. 2]
das, y la otro lleva, dice el camino de S. Antonio ¿Iran estas ala costa del Paraná? Asi parece, de manera que hoy me hallo a mas de cinquenta leguas distante delas fuerzas correntinas y proximo a incorporarme con el Gral Urquiza y servir ya de cabeza de columna del grande ejercito.

La organizacion y moralidad delos correntinos vendrá despues, ó inmediatamente, sinó, con ella y sin ella hemos de vencer al Paraguay

Arredondo, ni ninguno delos cuerpos que estaban preparados en el Rosario ([no]) parecen.

Ala fha creo a U U. instruidos dela destruccion dela Esquadra Paraguaya por la Brasilera ¿Ha visto U. como se han portado en el combate, los raquiticos paraguayos? Pero en Buenos Ayres no quieren creer que hay brujas, y gritan por muertos y vivos ¡Dios los ayude!

Nada mas por ahora que subscribirme su af.mo am.o y S. S.

W. Paunero

Murature me ha pedido permiso p.a subir con su buque hasta la Escuadra Brasilera a ofrecerles sus ausilios y lo he aprobado.

[f. 2 vta.] El espiritu dela tropa a mis ordenes es excelente / el unico que hai malo es el mio; pues deseo con alma irme a mi casa p.a siempre, por que tengo el convencimiento que el ultimo botarate del pais ha de ser mas considerado que yo. Tengo el alma asada.

Para tenerla mas me manda U. un informe del mediquillo Albarracin cobijado por el S.r D.r Almeida en que dice diabluras ¿Que significa eso, que es lo que U. se ha propuesto, es una acusacion manejada entre las tinieblas dela oficina dela guerra ó en el bufete del S.r Medico Mayor? Esto es preciso aclararlo por q.e yo no creo que sea moral el que cualq.a subalterno se permita ir a formular acusaciones contra sus superiores y sobre todo contra un empleado que hace 40 años está en la brecha dando pruebas de hombria de bien, y de desvelo en el cumplimiento de sus obligaciones. Se me hace pasar por la humillacion de tener que contestar alos cargos mas depresivos; muy bien S.r así lo haré, y probaré que esa conspiracion de medicos es todo un tejido de picardias y que no hay en todo ello una palabra de verdad, ahi estan Baez, Chenaut,

el Comisario Costa, Neves y todo el mundo por ([quienes]) (*cuyas manos*) ha pasado todo

Voy a pasar por la humillacion, repito de contestar a todo eso, y desde ahora pido a U. que todo sea publicado y sometido a un juicio el culpable. ¿Faltó carbon al Pampero? Pregunte U. a Neves por que no lo tomó en Corrientes el S.r Carrera. Asi es lo demas.

[*Biblioteca Nacional. — Sección Manuscritos. — Documento Nº* 15.537. — *Original manuscritos; papel común, letra de Wenceslao Paunero, formato de la hoja* 27 *x* 21 *cm.; interlínea* 6 *a* 8 *mm.; conservación buena.*]

191. — [El general Wenceslao Paunero al general Juan Andrés Gelly y Obes. Está pasando el Río Corrientes para dirigirse a Santa Lucía, donde reconcentrará y organizará las fuerzas correntinas, a cuyo efecto ha solicitado la colaboración del gobernador Lagraña. Avanza con el consentimiento del general Urquiza y en conocimiento de la retirada del enemigo, que según el parte del general Hornos pasó el Empedrado el día 16. Captura de prisioneros en pequeños combates de vanguardia, contándose entre ellos un oficial correntino de apellido Mieres que fué inmediatamente fusilado. Se propone movilizar uno o dos batallones cívicos si los paraguayos evacúan Corrientes.]

[Río Corrientes, Paso de Giles, junio 22 de 1865.]

/ Rio Corrientes Paso de Giles Junio 22 de 1865. [f. 1]

S.r Ministro de Guerra y Marina D. Juan
A Gelly y Obes.

Mi estimado am.o

Estoy pasando el Rio Corrientes en el lugar que apunto mas arriva, ya tengo del otro lado el Parque, 15 carretas, y Bat.n S.n Nicolas que lo escolta. Mañanana [*sic*] pasare la Art.a y las carretas de Bagajes, Batallones y todo.

Despues que haya pasado me dirijiré sin perdida de tiempo a Santa Lucia, en busca de un lugar aparente

para hacer un camp.to Gral* donde reconcentre y organice las fuerzas de Corrientes. A cuyo efecto he escrito ayer a Lagraña indicandole lo que en mi concepto debe hacer para que obremos de consuno.

Es con el consentimiento del Gral* Urquiza que avanzo, y con conocimiento que el enemigo se retira quiza al Paraguay ó cuando nó que queda en situacion de nó poder venir a interrumpir mis operaciones.

Segun el ultimo parte de Hornos que en copia acompaño el enemigo pasó el 16 el Empedrado ¿Donde estará
[f. 1 vta.] ahora? / Yo supongo que se retira del todo pues si permaneciese en Corrientes se perderia del todo despues del ensayo de su escuadra y del combate del 25.

Al Presid.te le mandé ayer un parte del Gral* Cáceres de un pequeño combate de nuestra vanguardia en que mataron alos Paraguayos no sé cuantos, y les tomaron 26 prisioneros y un oficial con la perdida de cuatro heridos por nuestra parte. El dia anterior habian tomado 8 prisioneros y tomado un oficial correntino llamado Mieres a quien el Cor.l Nicolas Ocampo hizo fusilar.

Tambien Cáceres hizo fusilar un oficial paraguayo cuyo hecho he reprobado altamente.

Muy cansado con la tarea de hoy cierro esta repitiendome su af.mo

W. Paunero

Arredondo llegó hoy ala Esquina y en cumplim.to de mis ordenes ha seguido a desembarcar al Rincon de Soto.

Si el enemigo evacua Corrientes mandaré una fuerza a hacer efectiva la movilizacion de uno, ó mas Batallones civicos, independiente de agarrar vagos y tomar otras medidas analogas.

La adjunta p.a mi familia contiene cartas de Bolivia

[*Biblioteca Nacional. — Sección Manuscritos. — Documento Nº* 15.538. — *Original manuscrito; papel común; letra de Wenceslao Paunero; conservación buena.*]

192. — [El gobernador de La Rioja, coronel Julio Campos, al ministro de Guerra general Juan Andrés Gelly y Obes; ha renunciado la gobernación y solicitado licencia a la Legislatura Provincial para prestar activos servicios en la campaña del Paraguay; el contingente de La Rioja marcha para San Luis; los habitantes de la comarca tienen aversión a ser soldados de línea y prefieren ser enrolados como soldados de la Guardia Nacional; con el costo de un batallón de línea por enganches voluntarios, hay para equipar cuatro batallones de Guardias Nacionales, disciplinados en el mismo tiempo; hay que pedir a las Provincias batallones o compañías, pero no contingentes de línea.]

[La Rioja, junio 23 de 1865.]

/ Rioja, Junio 23 de / 865— [f. 1]

Sor* Gral* D.n J. A. Gelly y Obes.

Estimado amigo:

La mia llegó en momentos supremos de atencion para V y la suya ha llegado en momentos de gran apuro para mi, porque la Sala me manda esperar hasta saber la contestacion del Gob.o Nacional á la nota que le pasa y del cual es conductor el Mtro* de Gob.o [f. 1 vta.]

El Ministro tiene mis instrucciones y hablará con V. sobre lo que sea ne— / cesario para obtener la licencia de ([que]) (*la*) Legislatura, porque está resuelta a negarmela y á no aceptar mi renuncia aunque la haga indeclinable.

El Contingente marcha hoi para San Luis — No he querido demorarlo mas, á pesar dela ([cor]) (*de*) creto que ordena que se remonte á un batallon; porque todo está pronto para la marcha y porque me será mas facil tambien, marchando tomar los cien hombres que faltan.

No me pida tropa de linea — tropa de linea es / mui [f. 2]
dificil hacer en las circunstancias y sobre todo en esta Provincia en que sus habitantes tienen horror á ser soldados de linea

¡Tambien se empeñan en hacer tropa de linea, como si valieran (*mas,*) mal organizado y peor instruidos como tendran que ser, por que en dos meses no se hacen batallones de tropa regular que los G N.es en iguales condiciones!!...

Fijese, mi amigo, que con los costos de un batallon de linea, por enganches voluntarios, hai para equipar cua-
[f. 2 vta.] tro de G N y q.e en el tpo* que se precisa / para formar el de linea se pueden disciplinar perfectamente los 4 de G. N. y que estos batallones bien disciplinados — importa poco su caracter — bien mandados y con buenos oficiales, valdrán tanto como tropa de línea —

Cuando precisen fuerza ó milicias delas provincias no pidan contingentes porque la sola palabra basta para introducir la alarma y despoblar pueblos enteros — pidan por batallones ó por compañias, pero no se valgan jamas de la palabra contingente —

Sin mas me repito su affmo amigo

J Campos

[*Biblioteca Nacional. — Sección Manuscritos. — Documento Nº* 15.358. — *Original manuscrito; papel con líneas de agua; letra de Julio Campos; conservación buena.*]

193. — [El general Emilio Mitre al ministro de Guerra y Marina general Juan Andrés Gelly y Obes; impartirá órdenes para movilizar al teniente coronel Pablo Irrazábal con los 100 hombres enrolados por el gobierno de San Luis; queda enterado de que la ración para los indios debe ser entregada por intermedio del coronel Iseas en Villa Mercedes, la que corresponda al cacique Mariano; y por intermedio del coronel Manuel Baigorria en Río 4º la que corresponde al cacique Baigorrita, y en tal sentido previene al gobernador de San Luis, Justo Daract; le pide al ministro que si sale pronto a campaña no se olvide de él.]

[Rosario, junio 24 de 1865.]

/ S.or Gral D.n Juan A Gelli y Obes [f. 1]

Rosario Junio 24 / 865

Querido Amigo

Ya havia mandado mi carta en la creencia que el vapor saldria á las 9, pero demorandose hasta las 12 tengo tiempo de sobra para contestar la de V. del 20. Sobre el numero de fuerzas de los Contingentes le doi á v. todos los datos que me pide en la otra carta. estos acaban de llegar en este momento y quedan ya acuertelados

Dare las ordenes hoy mismo para que Irrazabal se mueva y pondre á sus ordenes unos 100 G N que ha movilizado el Govierno de S.n Luis

Le mandare al Gobierno á Clavero en el siguiente vapor, á mi no me hace falta, pero una ves reconocida su clase y dado de alta puede mandarmelo si lo cree conveniente, estoi seguro que estara tranquilo y satisfecho

Quedo enterado de sus disposiciones respecto á la Racion para los Indios, le hare una observacion Mariano ha elejido para ser racionado al Cor.el Iseas y Baigorrita á Baigorria por el Rio 4º y es conveniente que esta divicion sudsista, por consiguiente prevendre al S.r Darac que ([man]) *(en)*tregue por la villa de Mercedes las Raciones que le corresponden á Mariano, y entregaremos por el Rio 4º y por conducto de Baigorria las que pertenecen á las de

Baigorrita, lo que es facil hacer entregar por medio de
[f. 1 vta.] Quirno que tiene / ya alli sus corresponsales

Respecto ál Provedor de aqui, racionaba solamente al Piquete del 7 y como el Cor.el Dias á quien pregunte sobre esto, me dijese que no havia ningun compromiso serio con el, pues el le havia prevenido que Quirno era el Provedor de estas fuerzas y que racionaba provisoriamente, no vi que le resultase ningun perjuicio de suspender ese pequeño racionamiento y entregar el todo á un solo Provedor que al fin no hay mas que una sola cuenta que llevar y todo se facilita mas, sin embargo deme sus ordenes al respecto que seran cumplidas

Si v. se va tan pronto á campaña, sera por que piensan pronto abrir la campaña, en ese caso, no se olvide de mi.

Anoche tuve nota de Domingues, hoy estara por los desmochados, asi pues pasado mañana estara aqui, ya le digo en mi anterior las fuerzas que proximamente deve traer.

Lo saluda su siempre Afmo

E. Mitre

[*Biblioteca Nacional. — Sección manuscritos. — Documento Nº* 15.256. — *Original manuscrito; papel con líneas de agua, membrete en relieve; letra de Emilio Mitre; conservación buena.*]

194. — [El General Wenceslao Paunero al ministro de guerra y marina General Juan Andrés Gelly y Obes; explica la demora en el envío de la correspondencia; ha recibido una larga carta del Presidente General Mitre escrita en Concordia, pero no desea aceptar puesto alguno honorífico, sino batirse con el enemigo a la cabeza de un escuadrón, un batallón o una simple partida de 25 hombres. Ha recibido comunicación del General Manuel Hornos avisándole que el enemigo había pasado el Río San Lorenzo y no avanzaba. Se muestra alarmado por la frecuencia de las deserciones en la vanguardia. Espera que de un momento a otro se le reúna el General Arredondo con sus fuerzas. Pide se le envíen cirujanos y médicos. Ha ordenado al batallón Avalos desembarcar en la Esquina para unirlo a sus tropas.]

[Costa del Río Corrientes, Campos de la Sociedad, julio 2 de 1865.]

/ Costa del Rio Corrientes, Campos de la Sociedad [f. 1]
Julio 2 de 1865.

S.r Ministro de Guerra Gral* D. Juan A.
Gelly y Obes.

Mi estimado amigo.

Despues de muchos dias que no recibia corresp.a de V. me viene con mucha demora dela Esquina y despues de dos dias de estar demoradas en un rancho del otro lado del Rio las comunicaciones que venian para el ejercito; me llega su carta de 22 del corriente reducida a quejarse V. que llega el Esmeralda portador del parte dela Escuadra Brasilera y no recibe V. comunicaciones mias. Pero V. debe esplicarse esto haciendose cargo que habiendome internado por la costa del Rio Corrientes, y no llegando hasta ahora con exactitud los vapores al Puerto, mal podemos escribir con esa oportunidad. No obstante que recibimos dela Esquina y (*Goya* y) contestamos inmediatam.te a cuanta correspondencia nos llega, ademas de que cuando hay ocurrencias escribo para que espere la corresp.a en el puerto como sucede en este momento en que sin ocurrencia alguna notable entrego esta a Saravia que

mando por unos dias tanto por conducir las listas de revista como por que lo llaman asuntos de familia en que invertirá 15 dias.

[f. 1 vta.] He tenido una larga carta del Presidente / fha 20 dela Concordia, en que me habla de la destrivucion que piensa dar alas fuerzas, y mucho en contestacion ala que le contesté sobre los asuntos del 25, y ya comprenderá V. que no me habré quedado atras en escribir, como no me he quedar en provocar la discucion sobre mi persona en un asunto en que, sea dicho de paso, el Gobierno me ha dejado en las astas del toro. Con la misma franqueza le muestro mi parecer sobre la colocacion que piensa darme. No la acepto, como pienso no aceptar puesto alguno espectable, y mis aspiraciones se reducen hoy a solo batirme en el primer encuentro ala cabeza de un escuadron, batallon ó una simple partida de 25 hombres que es lo bastante para mi proposito.

Me causa estrañeza que habiendo aqui carta hasta el 23 no me acuse V. recibo dela correspondencia que desde el 14 que sali dela Esquina le he ido dirijiendo sucesivamente, y tanto mas estraño me es esto cuanto que no tengo corresp.ª de casa.

La ultima que tengo de Hornos es del 27 de la Costa de Ambrosio en que me dice que el enemigo habia pasado el S.ⁿ Lorenzo, y no avanzaba; me figuro que no habrá seguido adelante puesto que hoy somos *(2)* y hasta esta hora, *nueve de la mañana,* no parece nadie con noticias. Por supuesto que la correspond.ª de Hornos se reduce siempre a cuatro renglones en que no dá una sola [f. 2] noticia, / ni un estado, ni cosa que lo valga dela fuerza de que se compone la Vanguardia donde desertan a bandadas los nobles correntinos con Gefes y oficiales ala cabeza, verdad es que creo que vuelven aunq.ᵉ no con tanta abundancia por lo que me figuro que aquello es una especie de ejercito de D.ⁿ Frutos, y que de cualq.ª manera

no faltarán unos tres mil hombres que son bastantes para estar en observacion del enemigo que no es poco, en el estado en que se encuentra esta Prov.ª, sin un hombre que tenga ascendiente en toda ella, pues el Gobernador que es muy patriota y cuanto se quiera no es respetado como debiera.

El Presidente me dice que piensa destinar al Gral* Madariaga alos correntinos, y digo que me parece muy bien aunque en esto soy dela misma opinion del Gral* Urquiza que es preciso esperar a organizarnos, reunirnos todos ala proximidad del enemigo, y entonces han de *reaccionar sobre su propia virilidad.*

Nada sé de Arredondo hace cuatro dias, aunque lo supongo en marcha del Rincon de Soto hace tres, por que el mismo dia que me preguntaba por los caballos deben haberle llegado mas de mil aunque una tercera parte en mal estado a causa delas disparadas; despues, antes de ayer, le he hecho una remesa de 400 caballos, flor de caballada. Yo creeria que hoy ó mañana se me reuniese Arredondo pero hemos pasado tres dias de un temporal horrible del sueste y recien / en este momento sale el sol [f. 2 vta.] por lo que creo que hasta dentro de tres dias no nos alcance Arredondo, p.r que mañana marcharé unas tres leguas remontando el Rio Corrientes, hasta que no tenga alg.ª orden perentoria que me prescriba la direccion que debo llevar.

Despues delas dos ejecuciones que tubieron lugar de seis desertores aprendidos, 5 de ellos estranjeros, la desercion habia parado completamente hasta que han vuelto a desertar en diversos dias seis, cuatro de ellos estranjeros delos que me han traido cuatro, y de estos fugaron por el camino dos y dos quedan juzgandose, cuya suerte es de presumir sea fatal.

Por lo demas hai buen espiritu y disciplina en la tropa. Muchos enfermos a causa de la estacion y el clima.

Y ya que hablo de esto le diré que estamos mal de medicos, son pocos, muy pocos los que hai y de medicamentos estamos muy mal pues estan a punto de acabarse los pocos que hai segun el informe de Mayo.

Por esto seria de desear que vengan cuanto antes los medicamentos que hace dias he pedido y cuya nota mandé a V.

He ordenado que el Bat.n Avalos desembarque en la Esquina asi que llegue y siga Rio Corr.s arriva hasta encontrarnos por la marjen izquierda.

Soy de V. af.mo amigo y S S

W. Paunero

Vuelve el S.r Decud por no poderse entender con el elemento paraguayo. V. calculará que no podré atender a las jentes del Chaco desde aqui. Le recomiendo a Murature trate de hacer en esto lo que pueda.

[*Biblioteca Nacional. — Sección Manuscritos. — Documento Nº* 15.539. — *Original manuscrito; papel común; letra de Wenceslao Paunero; formato de la hoja* 27 x 21 *cm.; interlínea:* 6 *a* 8 *mm.; conservación buena.*]

195. — [El general Emilio Mitre al ministro de Guerra y Marina general Juan Andrés Gelly y Obes; han llegado los indios con el tratado de paz debidamente ratificado; para atender las visitas frecuentes de estas delegaciones de indios pide se acuerden 100 pesos mensuales a los jefes militares de las guarniciones de la frontera y doscientos pesos al gobernador de San Luis; así también debe entregarse a los indios el ganado prometido a fin de suprimir todo motivo de descontento. Ha llegado el contingente de la Provincia de San Juan; el de Mendoza llegará próximamente; en el de San Luis hubo intentona de motín, que fué sofocado con la adopción de enérgicas medidas disciplinarias y el fusilamiento de los tres cabecillas. Saldrá inmediatamente para Rosario, pasando por Rojas para visitar a su familia después de siete meses de ausencia.]

[Río 4º julio 2 de 1865.]

/ Rio 4º Julio 2 de 1865. [f. 1]

Exmo Sor Ministro de Guerra y Marina
Jeneral D. Juan A. Gelly y Obes.

Mi querido Jeneral y amigo:

La Diligencia del Litoral, llegó esta mañana con un dia de retardo, pero sin ninguna de Vd. Atribuyo su silencio á que V. me cree ya probablemente en viaje. No saldré sin embargo, de aqui hasta el 5.

Vinieron al fin los indios con el tratado ratificado, cómo lo verá V. por las comunicaciones oficiales q.e marchan por este mismo conducto. Me parece, pues, q.e por este lado de la Frontera podemos estar tranquilos hasta cierto punto, — que no es poco en momentos cómo los que atravesamos.

En primera oportunidad hé de mandarle á V. la segunda parte del Informe sobre la inspeccion practicada por mi en estas fronteras, y por ella verá V. lo que se ha hecho hasta la fecha, y lo que aun falta que hacer

p.ª que aquellas esten garantidas contra toda eventualidad, por la mala fé tradicional de los indios. A proposito de estos cómo sus visitas se han de repetir ahora con frecuencia es necesario acordarles *cien* pesos mensuales á los Jefes de Front.ª p.ª proveer á los gastos que las tales embajadas reclaman; asi como es necesario acordarle al Gob.r de San Luis los doscientos de que anteriorm.te le hablé á V, lo mismo que no demorar al principio la
[f. 1 vta.] entrega del ganado y demas que se / ha estipulado, particularm.te el ganado. Es menester quitarles á nuestros nuevos aliados, ahora al ménos, todo pretesto p.ª un rompimiento, que desde luego yo no creo les convenga, y que nos anden fastidiando con sus continuas quejas y reclamos. Ya V. sabe que teson tienen p.ª pedir lo que no se les debe con que así ya se hará cargo del que desplegaran para exigir lo que se les ha ofrecido.

El Gobierno de San Juan se ha portado como ninguno. El 28 del pasado llegó su continjente, — compuesto de 250 G. N. de 40 voluntarios chilenos y de 39 soldados de linea. Se dice que 130 reclutas de linea vienen ya en camino mas yo no tengo aun noticia ninguna de que hayan salido.

El continjente de Mendoza no tardará en llegar á esta; probablem.te será mañana. Le daré un dia de descanso y uno y otro marcharan al Rosario, donde calculo que llegarán allá como el 20 del Corr.te

En San Luis hubo su intentona de motin. Pero Cabot tuvo indicios, aprehendio á los sindicados, mandó levantar una sumaria, y Daract, despues de bien comprobados los hechos, mando fusilar á los culpables, siendo tres; muchos fueron los empeños que hubieron pa[ra] salvarlos, hasta la Sociedad de Beneficencia intercedio; pero fué envano, el magistrado se mantuvo inflexible, comprendiendo que hay momentos solemnes en que los mas duros sacrificios son necesarios.

Tengo ya contestacion de Cuyo á la circular sobre la nueva organizacion que deben tener los continjentes y de todas partes me dicen que cumplirán lo ordenado, reiterando sus protestas de buena voluntad y adhesion.

Saliendo yo de aqui el 5 llegaré al Rosario antes que / los continjentes con mucho, asi que voy á hacer [f. 2] un rodeo p.ª llegar hasta Rojas y darle á mi mujer y mis hijos un abrazo antes de separarme de ellos, despues de siete meses de ausencia, Dios sabe por cuantos mas.

Le escribo esto mismo al Coron.ˡ Diaz p.ª que si algo ocurre me lo avise sin dilacion. — bien que mi demora en Rojas será breve.

Sin mas le saluda con la estimacion de siempre su muy afmo amigo.

E Mitre

[*Biblioteca Nacional. — Sección Manuscritos. — Documento Nº* 15.257. — *Original manuscrito; papel azul claro, rayado, membrete en relieve; letra inclinada; conservación buena.*]

196. — [El general Wenceslao Paunero al ministro de Guerra y Marina general Juan Andrés Gelly y Obes; muestra gran satisfacción por el proyecto de premios y honores que el gobierno remitió al Congreso Nacional y aprobó por aclamación la Cámara de Diputados por el combate librado el 25 de mayo en Corrientes. Remite el informe sobre la denuncia presentada por los médicos doctores Albarracín y Miguel Gallegos referente al supuesto abandono de los enfermos y heridos de los cuerpos de vanguardia, atribuído a la jefatura del comando; agradece, con relación a este asunto las palabras tranquilizadoras del ministro. Ha llegado el parte de la vanguardia sobre el encuentro librado con los paraguayos el 27 de junio en el Paso de Ambrosio. Prosigue lentamente su marcha por la margen derecha del Río Corrientes hasta el Paso de Santillán o Caaguazú, que pasará si el enemigo pasa el Río Santa Lucía. No le parece acertado enviar al Uruguay el Batallón Santafecino del cual necesita. Se procura formar una legión paraguaya que el Sr. Decoud se propone encabezar.]

[Campos de la Sociedad Río Corrientes julio 3 de 1865.]

[f. 1] / Campos dela Sociedad
Rio Corrientes Julio 3 de 1865.

Exmo* S.r Ministro de Guerra y Marina D.n
Juan Andres Gelly y Obes

Mi estimado amigo.

Acabo de recibir su carta del 23 que me viene por Goya al mismo tiempo que recibo buenas noticias dela Vang.a, cartas del Presidente del Gral* Urquiza, y de todo el mundo, por lo que me tiene U. mas apurado que nunca.

Por eso le encargo que pase como por sobre ascuas en algo que sobre lo pasado encontrará en mi carta de ayer, y esta nueva disposicion es debido, se lo digo a U. con franqueza, a que he visto en la "Nacion" del 24, el proyecto de premio que el Gob.o ha elevado alas Cámaras y la de Diputados ha votado por aclamacion, referente al combate del 25. Con la misma franqueza

le digo que estava resuelto a no aceptar mando alguno en el Ejercito hasta que el Gobierno no me juzgase ó no hiciese un voto de reparacion que modificase el estravio que la opinon del pueblo de Buenos Ayres ha sufrido

Vá el informe sobre la denuncia delos medicos, que no merece otro nombre, y puesto q.e me dice que tratará ese negocio como es debido le confesaré que tal ha sido mi disposicion de espiritu, que he creido lo peor en esto, como en cuanto sucede, y U. convendrá conmigo en q.e hai de sobra razones p.a disculparme.

/Por lo demas, agradezco sinceramente el cuidado y [f. 1 vta.]
las espresiones delicadas que emplea para tranquilizarme, le aseguro a U. que eran necesarias y que han venido a tiempo no para dejar enteram.te de mano la discusion delo ocurrido porque conviene esclarecerlo. Por eso le ruego que hable detenidam.te con Saravia.

Vamos ahora a operaciones dela guerra sobre lo que le hablaré ala lijera despues delo que le digo en mi anterior.

Ha llegado el parte dela Vanguardia sobre el encuentro del dia 27 por el que verá U. que los correntinos enpiezan a entonarse, y acordarse delo que han sido. Les contesto felicitandolos y prometiendoles que el Gobierno ha de saber apreciar ese hecho de armas. Lastima es que hubiesen estado tan mal montados; pero se vé claramente q.e el enemigo estaba peor. Ellos se montarán pronto no hay cuidado.

Yo sigo sin alterarme el plan que me he propuesto y que el Presidente me aprueba. Subo lentam.te el Rio Corrientes por la marjen derecha hasta el paso de Santillan ó Caaguazú, que pasaré si el enemigo pasa el Santa Lucia. Si el enemigo no avanza, no seguiré en mi movimiento a retaguardia, dando tiempo de todas ma-

neras a que nuestras fuerzas de retaguardia se organicen
[f. 2] y puedan avanzar a concentrarse sobre mi columna.

Mientras yo no retroceda del Rio Corrientes / a una nueva linea, ó no tubiesemos que desviarnos al Uruguay debe U. mandarnos todo ala Esquina.

Es una cosa que me parece malisima el hacer ir al Uruguay al Batallon Santafecino pues ya se me hubiese incorporado, y no me vendria mal.

Le digo en la mia de ayer, aunque muy de paso que el S.r Decoud no puede entenderse con el elemento Paraguayo, y esto es la pura verdad, por que este S.r quiere encabezar la *Lejion* y el S.r Iturburu no entiende de eso, y nosotros que no estamos para desenrredar anarquia ajena por que con la nuestra tenemos de sobra, nos desentendemos de las pretensiones de aquel ciudadano.

Le incluyo el parte del Gral Hornos sobre la accion del 27.

Nada mas que repetirme su af.mo amigo.

W. Paunero

[*Biblioteca Nacional. — Sección Manuscritos. — Documento Nº* 15.540. — *Original manuscrito; papel común; letra de Wenceslao Paunero; conservación buena.*]

197. — [El general Wenceslao Paunero al ministro de Guerra y Marina general Juan Andrés Gelly y Obes; espera las noticias del general Manuel Hornos para avanzar y establecerse sobre Santa Lucía. El general Urquiza le escribía desde Basualdo haciéndole saber que viajaba por tres días a Concordia a conferenciar con el Presidente general Mitre. Sabe por cartas del gobernador Lagraña que las provisiones del ejército son muy deficientes; espera que la llegada del general Juan Madariaga subsanará estas deficiencias. Los paraguayos se encuentran apurados de recursos; supone que tomarán posiciones en San Miguel de Loreto. Espera recibir las medicinas y tiendas que ha pedido.]

[Río Corrientes, julio 7 de 1865.]

/ Rio Corrientes Julio 7 de 1865 [f. 1]

S.r Ministro de Guerra y Marina Gral* D. Juan A. Gelly y Obes.

Mi estimado amigo.

Contesto su carta de 28 del pasado con las noticias ultimas que hasta este momento tengo del enemigo, el cual verá U. que ya ni en el Empedrado se encuentra.

Pero lo particular del caso es, que el Gral* Hornos no me escribe nada desde el 29 quizá p.r que me querrá dar noticias positivas dela verdadera direccion delos Paraguayos, direccion que espero saber para avanzar si es necesario a establecerme en algun campo bueno sobre Santa Lucia.

El Gral* Urquiza me escribe desde Basualdo con fha 3 que marchaba por tres dias ala Concordia a conferenciar con el Presidente en junta de Grales* así es que ala fha lo creo de vuelta y hoy voy a escribirle así como a aquel.

Por la carta del Gobernador Lagraña que original acompaño verá U. que el negocio de abasto alas tropas correntinas anda mal y no me queda duda desde que Villanueva es el proveedor 1º por que no tiene dinero;

y 2º, que es consequencia del otro punto, que mas dificultades ha [de] tener Villanueva por que en proporcion que avanzamos el pais se encuentra barrido de
[f. 1 vta.] haciendas y es / preciso irlas a comprar a retaguardia muy lejos y eso no se puede hacer sino a dinero de contado.

Por esto y por que ya lo creo indispensable desearia que cuanto antes llegue el Gral* Madariaga.

Estos inconvenientes del mando, que Hornos no puede remediar por su jenio apurado y renegon, yo les hubiese conciliado si hubiese podido reunirme con las fuerzas Correntinas, que no han podido organizarse; por que yo, que por mi parte estoy reuniendo y organizando una masa de infanteria y artilleria no puedo avanzar a donde ellos, que se hallan ocupados de hostilizar al enemigo en su retirada, y por causa de esta se encuentran a cincuenta leguas del Rio Corrientes donde me encuentro Pesen U. U. bien esta circunstancia para contestar al cargo ixrreflexivo que creo me hacen de decir que por no estar yo con los Correntinos estos se han encontrado divididos.

En cuanto a lo que harán los Paraguayos retirandose adonde los llevan las ordenes de Lopez, no es facil que ninguna persona racional lo calcule. Yo lo atribuyo a que se encuentran a pie y apurados de recursos, temerosos de que mas adelante se verian en peor estado, y en eso no se muestran del todo lerdos; asi es que encuentro exactas las conjeturas de U. que cree pueden hacer pie desde S.n Miguel a Loreto, buenas posiciones
[f. 2] para inf.a / y artilleria; lugares estrechos donde no podriamos desplegar nuestros 16 mil ginetes; pero en cambio les buscaremos la vuelta hostilizandolos por la espalda con la Escuadra, amen de que nuestras cabezas de columna son superiores alas de ellos para los lugares estrechos. Veremos.

Espero con ansia las tiendas y medicinas que han llegado a Goya.

Quiza tenga que mandar unos 50 a 60 enfermos a Buenos Ayres que no puedo atender en las marchas — De pronto irán a Goya.

La adjunta p.ª el Secret.º Pividal, hagame el favor de darle direccion.

El espiritu dela tropa es excelente y el estado sanitario tambien.

Saludo al S.r Vice — Presidente en ejercicio y a sus Ministros Rawson Elizalde Gonzales y Costa.

Su af.mo amigo

W. Paunero

[*Biblioteca Nacional. — Sección Manuscritos. — Documento. Nº* 15.542. — ***Original** manuscrito; papel común; letra de Wenceslao Paunero; conservación buena.*]

198. — [El general Wenceslao Paunero al ministro de Guerra y Marina general Juan Andrés Gelly y Obes; el general Manuel Hornos expresa su descontento por intrigas que advierte en el ejército y en las actitudes del general Urquiza, habiendo hecho reconocer al coronel Juan Andrés Ricardes como jefe de la fuerza a su inmediato mando. El coronel Fortunato Solano hace más de un mes salió de la Esquina con 20 carretas cargadas con 1.000 vestuarios, 400 tercerolas, 400 sables y municiones; se ha detenido en Santa Lucía y está esperando órdenes del general Hornos. El gobernador de Corrientes, Manuel Lagraña, le ha dirigido varias notas, destempladas; atribuye a la mala voluntad del gobernador la falta de cooperación de los correntinos y las dificultades con que tropieza el reclutamiento de soldados. Ha recibido carta del general Urquiza explicando el desbande de las tropas de Entre Ríos. Por noticias contradictorias provenientes de la vanguardia, no se sabe si los paraguayos permanecían inactivos en el Paraná o si se han retirado del Empedrado; cree que parte de las fuerzas paraguayas se dirigirá al Paso de la Patria para reforzar al ejército paraguayo que opera en Uruguay.]

[Río Corrientes, Puesto del Medio, julio 7 de 1865.]

[f. 1] / Rio Corrientes, Puesto del Medio
Julio 7 de 1865. — *9 de la noche*

S.r Ministro de Guerra y Marina Gral* D. Juan A. Gelly y Obes.

Mi estimado amigo.

Ayer le escribi largo con Saravia, esta mañana le he mandado una carta con las noticias que tenia hasta el 3, y hoy le escribo con motivo de recibir en este momento noticias directas del Gral* Hornos hasta el 4, que de buena gana querria mandarle copia ú orijinales si tubiera tiempo, y no me fuera preciso tenerlas presente para contestarlas mañana.

Con fha 2 me dice que iba a dejar aquello cansado de tanta intriga, y ([aun]) que D. Justo dice que tambien lo intriga; en fin, el hombre se presenta en el disparador a punto que habia hecho reconocer en la orden del dia

al Coronel Ricardes como Gefe dela fuerza que está a su inmediato mando ¿Entiendes Fabio?

Con fha 4 me habla de falta de vestuario armas y vicios debiendo advertir a U. que hace ya cerca de un mes que salio dela Esquina el Cor.[1] Solano con 20 carretas cargadas con 1000 vestuarios 400 tercerolas 400 sables, municiones y vicios, y que salvo las armas y municiones todo lo demas lo mandó detener en la Costa de Santa Lucia, y en este momento me dicen que allí está esperando las ordenes del Gral* / ¿Entiendes Fabio? Menos [f. 1 vta.] lo entendera U. cuando le diga que me viene pidiendo que en vista de la falta de vicios que sufre la tropa, me pide que faculte a D. Juan Villanueva que los provea, que el no quiere meterse en esas cosas ¿Que tal?

Voy a contestarle sobre esta rara ocurrencia, que puede facultar a Villanueva que suministre una racion hasta que vayan de aqui los otros proveedores con las carretas que tienen disponibles. No me ocurre otro modo de parar este golpe, por que al fin y al cabo no se le han de pagar a mas precio las raciones a Villanueva por su linda cara que a los otros proveedores.

Aun falta otra cosa tan alhagueña como las anteriores de que dar a U. cuenta

El Gobernador me espeta de buenas a primeras la nota destemplada y carta que le acompaño en copia. Le aseguro a U. por mi honor que hasta este momento he estado en la mayor armonia con el S.r Lagraña, y que ([para mi]) no se a que atribuir este repentino estampido. Le aseguro a U. que inocentemente pedi al Gefe politico de Goya, de oficio (que le dije a Chenaut pusiese) un oficial y varios Guardias Nacionales que me hacen suma falta para el cuidado delas caballadas, y ni remotamente se me ha ocurrido que le inferia el mas pequeño agravio ¿Pero que significa esto? Ahora me esplico la sorpresa

[f. 2] que me causó / la pregunta de U. sobre mis relaciones con Lagraña, y que a esa falta de armonia atribuia U. el no tener altas para la infanteria. Se me figura que este hombre le ha escrito a U. que por no haberme reunido al ejercito correntino no me podia dar altas, y yo creo haberle dicho antes de ahora que no me (*las*) ha dado, ni me dará por la sencilla razon de que no tiene poder material, ni moral para disponer de un hombre.

Pero yo le voy a cortar el revecino contestando a su nota con la mayor moderacion, diciendole que, por obviar tramites, y galopes a 20 leguas que hay a Goya, me habia dirijido alos vecinos de aqui (que se manifiestan mas patriotas que el) y las autoridades subalternas; por que no teniendo hombres de caballeria, no tengo quien me cuide la caballada y boyada de la *(division)*, y que puesto que esto le parece tan mal al S.r Gobernador no lo dé por hecho, y en tal caso me provea con tantos hombres de la localidad para establecer una invernada de caballos y bueyes, otras tantas para chasques y ademas me faculte para pedir alas autoridades, o faculte a estas para que pongan a mi disposicion los hombres que pueda necesitar, por que servicio por servicio lo mismo es esta que el dela Vanguaria.

Ademas delo que me dice Lagraña en la Posdata de su carta referente a D. Justo, y desercion sufrida por
[f. 2 vta.] este, que por supuesto (*es*) exajerado lo / que aquel asegura, recibo en este momento carta del Gral* Urquiza fha 4 en que me dice que no me alarme; que el desvande (*de alguna tropa*) se contuvo con su presencia, y que algunos delos que se habian ido regresaban y esperaba que regresasen todos; que p.a evitar rumores exajerados me hacia un propio.

Le acompaño copia dela carta del Gral* Urquiza.

En cuanto a noticias no le puedo tomar atadero a Hornos, y alos partes que me acompaña delos Gefes de

Vanguardia, y de Loreto y S.n Miguel. Estos creen que los Paraguayos se recuestan al Paraná y ([aunq]) llegan a creer que abandonan la Capital dela Provincia; mientras que Caceres y Hornos no saben bien si los Paraguayos se han retirado del Empedrado.

Para mi yo creo que ahí están, y que habrá pasado alguna fuerza por el Paso dela Patria para ir a reforzar el Ejercito paraguayo del Uruguay.

Cierro esta un tanto cansado repitiendome su af.mo amigo y S. S.

W. Paunero

[*Biblioteca Nacional. — Sección Manuscritos. — Documento Nº* 15.541. — *Original manuscrito; papel común; letra de Wenceslao Paunero; conservación buena.*]

199. — [El coronel Joaquín María Ramiro al ministro de Guerra y Marina general Juan Andrés Gelly y Obes. Versiones que circulan en Paraná sobre el desbande del ejército de Urquiza, que se atribuye al encono de los provincianos con los porteños, fomentado desde la batalla de Pavón.]

[Paraná, julio 8 de 1865.]

/ Paraná, 8 de Julio de 1865. [f. 1]

Exmo* Sor* Ministro de Guerra y Marina
General D.n Juan A. Gelly y Obes.—

Estimado Gral*

E ([e]) ste dia ha sido para este pueblo muy lleno de novedades; se asegura de una manera positiva que el Ejercito del Gral* Urquiza se ha desbandado, esta noticia corre de boca en boca en toda la ciudad y hay distintas versiones sobre ese suceso que á ser cierto lo considero de mucha trascendencia — algunos aseguran que es todo el ejercito, otros dicen que solo son algunas di-

visiones y que ya han llegado individuos de esa tropa al pueblo — mas, que uno de ellos ha estado ébrio vivando al capitan Gral Urquiza y profiriendo gritos de muerte al Presidente Mitre— Esto y otras muchas cir-
[f. 1 vta.] cunstancias que / omito harán comprender á V. E. el espiritu anti=nacionalista que reina en la mayor parte del pueblo porque no quieren hacer causa comun con los porteños — este espiritu de provincialismo en contra de todo lo que viene de Buenos=Ayres ha sido fomentado sin cesar desde la batalla de Pavon y los resultados de esa politica maquiavelica parece que va dando sus frutos. —

Doy á V. E. todos estos pormenores porque aunque son detalles muy minuciosos, ellos pueden importar mucho en las deliberaciones del Gobierno, conociendo de una manera cierta cual es el verdadero espiritu que desgraciadamente reina en la mayor [parte] de esta Provincia.

Me es grato saludar à V. E. con toda mi estimacion y repetirme de V E.

Af.mo S. Servidor y Amigo

Joaquin Maria Ramiro

Adicion: Por el "Espigador" se ractifica la noticia de la total dispersion del Ejercito.

[*Biblioteca Nacional. — Sección Manuscritos. — Documento Nº* 14.938. — *Original manuscrito; papel con membrete, en relieve; formato de la hoja* 27 *x* 21 *cm.; letra inclinada; interlíneas* 6 *a* 9 *mm.; conservación buena; lo indicado entre paréntesis* ([ ]) *se halla testado; lo entre corchetes* [ ] *está agregado.*]

200. — [El coronel Joaquín María Ramiro, capitán del Puerto de Paraná, escribe al ministro de Guerra y Marina general Juan Andrés Gelly y Obes; absuelve la información reservada que le pide el ministro sobre la situación en que se encuentra la comarca respecto del conflicto con el Paraguay; es casi general la mala disposición respecto de la guerra; parte del ejército entrerriano se ha disuelto cuando el general Urquiza salió para tener con el Presidente Mitre una entrevista en Concordia; cree que el general Urquiza tomará medidas radicales dada la situación. La opinión pública en Paraná podría modificarse radicalmente si hubiese un órgano de prensa que hiciera la debida propaganda. Solicita que se pague todo cuanto se adeuda por mercaderías tomadas para servicio del ejército.]

[Paraná, julio 9 de 1865.]

/Exmo* sor* mtro* de la Guerra gen.l D.n Juan [f. 1]
A. Gelli y Obes —

Parana Julio 9 de 1865 —

Mi querido señor gen.l:

Ayer hice escribir a V. E. una carta noticiandole delo que por aqui ocurre; eso escrito con mas ó menos vemencia, segun son las pasiones del que la escribio; es la verdad dela situacion — delicada en mi opinion, como siempre lo crei relativam.te á esta Prov.a y aun ala de Corrientes

El siete ala noche, como alas diez, recivi su muy apreciable carta del 4 del actual que me bino p.r el vapor Victoria.

V. E. hace muy bien de pedirme ([sig]) (*sea*) franco en contestarle alo que me pregunta, pues que ello me dá la medida del concepto que V. E. tiene formado de mi.

Aqui se haya desde hace poco el Hernandez por quien V. E. me pregunta; este que es dela familia de los Hernandez de esa, que los abuelos tenian casa en la calle dela Piedad, entre Florida y Maypu, y q.e es sobrino carnal del Cor.l Hernández q.e murio en Caseros; fue

uno delos q.e, al servicio del Gob.no de Montevideo, escapo de Paydandú, quando fue tomado.

[f. 1 vta.] / Es indudable que tal vez este individuo mantenga esperanzas de un canvio, especialmente en la vesina orilla; no dudo q.e sus conversaciones pribadas, sean en este sentido; pero tambien es indudable q.e segun todos los informes tomados nada absolutamente se le ha oido decir q.e merezca fijar la atencion.

Cierto es, que las malas disposiciones q.e aqui se sienten, y q.e con mas fuerza se sinterion [*sic*] antes, es casi general; pero tambien es cierto q.e si el gen.l Vrquiza es leal al Gob.no Nacional, todos mordiendose la lengua, obedeceran y victoriaran

Par[e]ce indudable que parte del Ejto— Entrerriano, se ha mandado mudar á sus casas, quando el gen.l marcho a tener una entrevista con el Señor Presidente: veremos ahora q.e hace el gen.l Vrquiza; tiene por necesidad q.e tirar el Poncho y fusilar — Su honor y reputacion como gen.l argentino esta gravemente comprometido.

Volbiendo a Hernandez, el peso de sus opiniones, puestas en valanza, con las delos q.e podrian propalar noticias desorganizadoras, es como de un grano de arena.

[f. 2] No ay duda q.e llegado el caso tra— / bajaria, pero en este caso estan los mas. Lea V. E. el Parana, y vera q.e no es muy franco ni muy leal, en sus escritos, y que siempre se trasluce algo q.e no es bueno.

Si V. E. me ordenase, yo tentaria mandar á esa á Hernandez, el q.e hablado p.r V. E. tal vez seria bueno y util, quitando de aqui ese si lo permite

La vez pasada el Cor.l Segui, de oficio me dijo se iba a tomar una medida, respeto á el alistam.to de una compañia de matriculas; eso q.e entonces lo crei oportuno oy lo creo conveniente.

Estas gentes mi gen.l necesitan una persona q.e bastante autorizada se presente aqui para dirigir sus opiniones, y

entonces tal vez seria otra cosa de la poblacion del Parana, con este motivo le dire q.e yo no soy mal querido, y q.e faborecido por mi Gob.no podía hacer mucho.

Oy no tenemos prensa, si yo me hayase en las condiciones que dejo dicho, el Litoral habria seguido de un modo conveniente alos intereses generales de la nacion y sin personalizarse

Por desgracia tenemos aqui amigos q.e lo son muy mucho mios, y que apesar q.e busco los medios de templarlos, son demasiadamente exaltados, y asi escriben y asi pro- / ceden [f. 2 vta.]

Respe[c]to a Carriego y con motivo de la orden de marcha — en la punta — que se le dio; dire a V. E. que el proboco al Gob.no provincial, al Gefe Politico, y al Sor.* mtro. D.r Molinas, de un modo muy acre, y acusable; pero que esto no justifica el prosedim.to que pusieron en practica p.a prenderlo, atropellando todas las casas dela manzana; verdad, es, que ellos dicen q.e estamos en estado de *sitio* &.

Vá ha hacer un mes q.e estoy en la cama, de resultas de la dislocacion de una rodilla quando paso p.r esta él Guardia Nacional; no pude escribir, sino con mucha dificultad; ayer he estado de purga, y ahora q.e son las seis dela mañana concluyo esta — perdon, señor de los herrores

El no pago de quanto he tomado p.a auxiliar alas tropas q.e hán pasado, nos desacreditan enormemente; ruego a V. E. atienda ya esto.

Sin mas soy de V. E. su amigo q.e lo quiere y b. s. m. Exmo* sor*

Joaquin Maria Ramiro

Si no fuese mi enfermedad, oy me iria en el vapor y seria mejor — Parece q.e Carriego se vá oy de vuelto

[*Biblioteca Nacional. — Sección Manuscritos. — Documento Nº 14.937. — Original manuscrito; papel con membrete, en relieve; formato de la hoja 27 x 20 ½ cm.; letra de Joaquín María Ramiro; interlíneas 6 a 8 mm.; conservación buena; lo indicado entre paréntesis ([ ]) se halla testado; lo entre corchetes [ ] está agregado.*]

201. — [El coronel Pablo Díaz al ministro de Guerra y Marina general Juan Andrés Gelly y Obes, relata todo lo concerniente al embarque del batallón Santafecino, en Rosario, a bordo del "Pampero"; el entusiasmo del pueblo ha sido enorme; se leyeron dos proclamas, una del coronel José María Abalos, y otra leída por Félix Arzac a nombre del jefe político; el batallón lleva 512 soldados, 2 jefes y 34 oficiales; ha comisionado a los oficiales Corvalán y Ramallo para activar el envío de los contingentes de San Luis; le pide activar con el coronel Julián Martínez el envío de su carro de campaña; el Presidente general Mitre según noticias de "El Ferrocarril" pasó por la Guardia de la Esquina hacia Melincué; el vapor Pampero se varó en las islas las Hermanas, en el Paraná.]

[Rosario, julio 9 de 1865.]

[f. 1] / Rosario, Julio 9 de 1865 —

Sor.* General D.n,
Juan Andres Gelly y Obes —

Mi querido General y amigo —

El 6 á las 10 1/2 de la noche recibí su favorecida del 4, por el Victoria, é inmediatamente me puse en movimiento, para disponer el embarque del Batallon Santafecino, con la mayor brevedad que fuera posible. En efecto, habiéndome puesto de acuerdo con el Capitan de Puerto,

y ofrecido este, que si el Pampero llegaba esa noche, á la madrugada estaría descargado y pronto para recibir el carbon, dí las órdenes correspondientes, para que el Batallon estuviera pronto á embarcarse á las once del dia siguiente, y efectivamente lo estuvo; pero el Pampero ocupó demasiado tiempo en tomar el carbon y fué necesario dejarlo para ayer; sin embargo esa tarde quedó todo el bagaje y equipo ábordo y ademas la carne de veinte reses, dejando el Batallon y el equipo de los Oficiales, para el dia siguiente — Como medida de precaucion dispuse que el embarque no se hiciera sino una hora despues de aclarar; pero como suele suceder casi siempre, despues que el dia anterior estaban completamente listos, cuando llegó el momento no lo estuvieron, y recien á las 9 ½ vinieron á la plaza, para seguir de allí al Muelle — Yo creo que esta demora haya sido intencional, porque los Gefes y Oficiales debian desear lucirse, y esto no lo habrian podido hacer embarcándose temprano: no me ha pesado que así haya sucedido, porque ello dió lugar á grandes demostraciones de entusiasmo — Para poder hacer una relacion circunstanciada de todo lo sucedido / necesito referir algunos episodios que tuvieron lugar en los dos dias anteriores — El dia 6, á la hora de lista, cuando aun no tenia conocimiento de la próxima llegada del Pampero, porque como he dicho, el Victoria no llegó hasta las 10 de la noche, hallándome en el cuartel, el segundo Gefe del Batallon voluntario del Brasil que vá de guarnicion á la Escuadra y se halla abordo del Rio Apa, acompañado por Echeverria, se presentó á visitarme con algunos oficiales de su cuerpo (es de advertir que este Gefe es h.: y me habia sido presentado la noche anterior) en la suposicion de que yo era el Gefe inmediato del Batallon — Yo al recibirlo, lo saqué de su error presentándole al Coronel Abalos, Mayor Panelo y los Oficiales que se hallaban presentes — En este esta- [f. 1 vta.]

do, y mientras los cumplimientos de forma, se trajo un poco de cognac, lo que dió lugar á algunos brindis iniciados por dicho Gefe y contestados por mí, el Coronel Abalos y el Capitan Nicolorich, que á pedido de su Gefe, lo hizo á nombre del Cuerpo á quien el Gefe Brasilero habian encomiado en estremo — Llegando el momento de formar el Batallon para salir á pasar la lista, me pidió permiso para dirigirle la palabra y en efecto les habló, aunque en un castellano muy poco claro, en términos muy halagueños y satisfactorios para ellos y para nuestra nacionalidad, lo cual me obligó á proclamarlos yo tambien, diciendo que á nombre de ellos y de la patria, agradecia las palabras que acababan de vertirse; ligando los años diez y veinte y dos que ([1]) son los de nuestra independencia y la del Imperio, ensalsando al Brasil y su Gobierno, y poniendo á los Brasileros, nuestros aliados, en una figura colosal, ha-
[f. 2] ciendo mencion de los triunfos que ya han obte— / nido en esta cuestion. Y aprovechando la ocasion me estendí algo en lo que á ellos atañia, elojiando á sus Gefes y Ofiales y procurando entusiasmarlos; lo que conseguí fácilmente, de un modo tal, que desde entonces cesaron para mí las pequeñas desconfianzas que tenia; y aunque he dicho antes, que por precaucion no habia querido que se embarcáran de noche, mi conviccion quedó hecha desde aquel momento de que era innecesaria toda medida precaucional, conviccion que pude confirmar enseguida cuando habiendo salido afuera, á pasar la lista, los ví con semblante placentero y alegre y con desenvoltura y marcialidad formar y marchar en columna y por hileras, dando vuelta al contorno de la plazoleta que está frente del Cuartel.

Antes de ayer, el Coronel Abalos, que me habia anunciado que iba á venir á mi alojamiento con sus oficiales para saludarme, vino en efecto despues de la lista, reci-

biéndolos yo con un pequeño refresco. Este saludo y despedida, todo á un tiempo; fué conmovedor y entusiástico — Se cambiaron muchos brindis y los oficiales, que casi todos me son conocidos desde antes y pertenecen á familias que me guardan consideraciones, me prodigaron demostraciones de aprecio y de respeto, que no me escaseó tampoco el mismo Coronel Abalos, en quien he venido á encontrar un antiguo compañero del sitio de Montevideo, aunque en clase muy subalterna; pues segun él, era Ten.te 2º del Batallon 5º; y como ademas es tambien h.: ha sido un motivo mas para estrecharnos— Le incluyo cópia del bríndis, que puede llamarse oficial, porque lo escribí momentos antes de la reunion y / tuve [f. 2 vta.] que leerlo; pero á juzgar por el efecto causado en los jóvenes, creo que fuí mas feliz en los vários que tuve que improvisar despues, en contestacion de los que me dirigian —

Ayer, por fin, como ya he dicho, formó el Batallon en masa frente á la Gefatura. Yo habia sido invitado por el Gefe Político y su Secretario, que vinieron en persona á buscarme para ir allí á esperarlo; y como ya habia prodigado tanto los discursos á lo D.r Alsina (menos su elocuencia) ni se me habia ocurrido pronunciar otro; pero cuando llegó este acto, me encontré con dos proclamas impresas, una del Coronel Abalos, que supongo redaccion de Nicolorich, que acababa de leerse ó pronunciarse en el Cuartel y otra del Gefe Político que leyó allí Felix Arzac por encargo suyo — ¿Que hacer? no era posible permanecer impasible hallándome allí presente y me lancé á la palestra con resolucion — Suele sucederme muy á menudo que soy mas feliz cuando improviso que cuando estudio y medito lo que voy á decir y es muy probable que en esta ocasion, tuvo [*sic*] uno de esos momentos felices; porque recibí aplausos estrepitosos y repetidos vivas del inmenso concurso que

allí habia, produciendo al mismo tiempo manifiesta emocion en la tropa — Despues de esto el Coronel Abalos dirigió algunas palabras bastante sentidas al Gefe Político, con alusion á la bandera, y nos dirigimos al embarcadero seguidos de un inmenso pueblo, efectuando el embarque con el mejor orden y con la mayor facilidad, [f. 3] puesto que el Pampero estaba tan atracado / al muelle que solo le faltaba un pié para tocar con él —

El Coronel Abalos despues de estar abordo, tuvo la feliz idea de subir sobre la tolda y hacer que allí desplegara ó hiciera flamear la bandera el Abanderado, mandando tocar al mismo tiempo el himno Nacional — Como yo me habia propuesto mantener vivo el entusiasmo que venia produciéndose hacia dos dias, aproveché esta circunstancia é invité á Felix Arzac á que me acompáñara á entonar la cancion, segundándonos los Oficiales que habian subido á la referida tolda, que estaba llena, y aun los que estaban sobre cubierta — Esto tenia lugar, cuando el vapor se habia separado unas veinte ó treinta varas del muelle; pero esto no impidió que en cuanto empezó á tocar la música, la masa compacta del pueblo que habia en los dos muelles y en la ribera, se sacará los sombreros y prorrumpieran en aclamaciones — En fin mi querido General, si yo no hubiera estado presente, y me hubieran contado que *en el Rosario* se habia producido un entusiasmo semejante no lo habria creido.

El Batallon lleva 2 Gefes, 33 Oficiales ó 34, porque creo que se ha ido tambien un Teniente Lopez, que estando enfermo, no ha consentido en quedarse; de tropa van 512, habiendo quedado 16 enfermos — De esta vez, los Santafecinos van á lucirse; este Batallon por necesidad tiene que sobresalir, muy particularmente si les queda algun tiempo que dedicar á la instruccion; su [f. 3 vta.] composicion no puede ser mejor / tanto en Gefes y oficiales como en la tropa —

Ahora empiezo recien á contestar sus cartas del 4 y 5. — Como queda dicho, las precauciones fueron innecesarias, si se exceptúa la de no haber dejado que el embarque fuera de noche, y la de llevar nuestros revolveres, tanto yo como mis ayudantes —

El mayor Panelo dice que recibió todo lo que vino para la banda, menos las carabinas y los baja-muelles — Este crée que hayan seguido para Corrientes, porque los demas artículos se habrian ido si él no hubiera ocurrido á tiempo; pero el Capitan del Puerto crée que no han venido —

Habia dado ya la órden para que hicieran las listas de prest, á fin de darles abordo la paga que U. me ordena; pero la retiré, porque supe por el Capitan del Puerto, que la paga de que U. habla ya se las habia dado —

El Coronel Abalos llevó la órden de no distribuir los 20.000 tiros, sino al arribar al punto de su desembarco —

[f. 4 y 4 vta. en blanco]

/ Continuacion de la carta del 9. — [f. 5]

Llevan ademas las 25.000 cevas, y una pequeña cantidad de cartuchos de fogueo que se habian confeccionado con las 2 @ de pólvora y de las cuales no hubo tiempo, de hacer uso —

Equivocadamente hice yo el pedido de 2 @ de pólvora, habia hecho el cálculo para dos quintales y despues cambié los frenos: si hubiera llegado el caso de hacer uso de ella no habria alcanzado para nada —

Tendré presente en oportunidad lo que U. me previene respecto al abasto de las tropas que vienen del Interior — En cuanto al Gefe Político, no sé si yo me habré espresado mal, pero él no me ha hablado de otro abasto que del que se da á las fuerzas que se movilizan de la Provincia y aun esto solo fué para consultarme si habia de seguir en el órden que estaba ó si yo iba á mandar proveer —

La órden para el Administrador de Rentas vino en el Espigador —

Con mucho atraso recibí una carta de Arámbulo fecha 29 del pasado. Entonces me decia que habia recibido cien hombres, pero que el Gobernador le habia prometido ocuparse activamente de su aumento, lo que no habia podido hacer antes, porque estaba completando el batallon Santafecino — Me encargaba tambien le recomendara el pronto envio de los pedidos que se han hecho por conducto del Gobierno de la Provincia y muy particularmente el vestuario, armamento y monturas, [f. 5 vta.] pero como estos / ya han venido, no tiene lugar la recomendacion —

En la misma ignorancia ó mas que U. me encuentro aquí respecto á los contingentes que vienen del interior: las noticias que aquí puedo recojer no solamente son deficientes, sino contradictorias — El General Mitre me ha escrito desde el Rio 4º la carta de que le incluyo cópia. U. verá por ella que ninguna luz nos dá sobre lo que deseamos saber —

Segun el Cosmopolita, "La Regeneracion" del 23 dice que el contingente de la Rioja se habia puesto en marcha á las 3 de la tarde de ese dia en direccion al Rio 4º al mando del Comandante D.n José Mª Linares; pero no dice la fuerza de que se compone — Publica tambien la proclama del Gobernador Campos que tampoco lo dice, pero llama al contingente "la vanguardia de la Guardia Nacional de la Provincia" —

Las atenciones del embarque del Batallon Santafecino y otras, entre ellas la de escribir á U. esta larguísima carta, no me han permitido ir á ver al señor San Roman, — Ministro General de aquel Gobierno que está aquí y marcha para esa; pero le he mandado hacer una visita con el Capitan Pico aquien he recomendado tome todas las noticias y datos que puedan sernos útiles —

Del mismo modo he mandado otro Oficial a ver á Sauce, Corvalan, Ramayo y otros agentes, con el objeto de tomar noticias del contingente de San Luis — De este se corrió hace algunos dias, que se habia sublevado, pero de un modo tan vago que / no podia darsele crédito y [f. 6] mucho menos desde que no ha tenido confirmacion — Del resultado que me traigan estos oficiales le daré conocimiento en la continuacion de esta carta —

En cuanto á cuarteles de una puerta es fruta vedada, no los hay ni aun con regulares muros ó paredes — En el momento de embarcarse el Batallon Santafecino hice trasladar al Cuartel Nacional, al "Libertad", que estaba alojado en la Barraca de Hutton que es lo mejor que hay y sin embargo no presta ninguna seguridad. Seria muy conveniente, que antes que llegára ningun contingente, saliera de aquí e([l]) *(s)* e Batallon para que quedára el cuartel disponible. El Gefe Político desea tambien que se vaya cuanto antes y me ha suplicado le pida á U. con encarecimiento lo mande buscar si es posible antes del 18, porque está seguro que todos los hombres que podrá darle mas, serán los que pueda reunir en 6 ú 8 dias, para lo que va á salir personalmente á la campaña, pero asegura desde ya que no ha de poder remontarlo á mas que á 250 ó 260 hombres. Talvez sea para bien que este Batallon no sea mas grande. He visto que el vestuario &. &. que ha venido es para 350, ¿deberé recogerles el sobrante cuando llegue el caso, si no han ascendido á ese número?

Me ha complacido el saber que U. marcha al Ejército, así como el que yo he de marchar con los contingentes; pues esto me hace suponer que no quedaré aquí esperando los últimos si tardan —

Le estimaría mucho si ordenára el envio / del carro, [f. 6 vta.] que supongo debe tener ya listo el Coronel D.n Julian Martinez. D.n Juan Señorans quedó encargado de man-

dármelo y no sé si se ha olvidado ó mi amigo D.n Julian que tanto me ofreció ponerlo pronto listo se habrá descuidado — Le doy á U. este petardo porque quisiera tenerlo aquí con anticipacion bastante — El hombre prevenido nunca fué vencido —

Le envio la copia del estado que pedí al Batallon Santafecino, en el que notará U. la falta de 40 carabinas y 30 baja-muelles — En cuanto á la fuerza efectiva ya he dicho á U. que quedaban 16 enfermos, que algunos habrá que dar de baja, y por consiguiente deben deducirse de los 528 que dá el mencionado Estado —

El Coronel Abalos me ha recomendado suplique á U. le remita á su destino una bandera igual á la que se habia dedicado á su Batallon y se le dió á Esquivel — Dice que la que se le ha regalado es muy susceptible de estropearse, siendo ademas demasiado rica, por lo que no queria usarla sino en las batallas y en actos muy solemnes —

Le remito tambien una nota que me dejó el Mayor Manzano Comandante del Pampero —

He dado de alta cuatro voluntarios de Guardias Nacionales, porque me eran necesarios para el servicio de la Comandancia y de los Oficiales: espero que merecerá su aprobacion — Las Listas de Revista en que ya van consignados, las mandé á la Inspeccion —

[f. 7] / "El Ferro Carril" de hoy dice que el General Mitre pasó antes de ayer para Melinqué por la Guardia de la Esquina —

El señor San Roman recibió con mucha atencion la visita que le mandé hacer, me remitió su tarjeta y me mandó decir que iba á venir á visitarme, lo que no efectuó por el incidente de la rápida pasada del Espigador en el cual pasó para esa. Segun sus informes, el contingente que salió el 23 de la Rioja se compone de 300 hombres y viene montado en muy buenas mulas;

así es que no será estraño haya alcanzado y pasado á los de San Juan y Mendoza y esté aquí en breves dias. Al Gefe Político le he recomendado me busque con empeño local aparente y me ha ofrecido hacerlo así.

Respecto á las averiguaciones que mandé hacer (*sobre*) el contingente de San Luis nada se ha adelantado; pero me vinieron con la novedad de que el que venia de Santiago lo habian atacado los Indios de cuyas resultas se habia dispersado. Esta debe ser noticia paraguaya, pues tratando de saber el orígen de donde salió no se ha podido descubrir.

Hoy estuvimos de Tedeum. Por invitacion del Gefe Político asistí con los Oficiales, pero Esquivel con los de su Cuerpo no fué por falta de vestuarios y Espadas —

Julio 10.

El modo con que habrá U. recibido mi correspondencia por el Espigador, le debe haber he— / cho comprender la precipitacion con que tuve que andar á causa de la rápida pasada de ese vapor, de cuyo asunto no me ocuparé porque U. sabrá ahí mucho mejor que nosotros lo que ha pasado, y por que el Capitan del Puerto le ha escrito sobre la materia. [f. 7 vta.]

Le adjunto un pedido que me acaba de traer el Coronel Esquivel — Habiéndole observado á este que espadas y revolvers no se dan, me ha contestado que á otros han dado: yo creo que está equivocado, pero creo que convendria mandarles las espadas aunque fuera con cargo —

El Gefe Político me ha consultado sobre la necesidad de aumentar 50 vigilantes á los que existen, para dar la guarnicion y cuidar los contingentes que estan prontos á llegar. Como los gastos que esto puede originar no durarán mas que un mes ó mes y medio, le he dado mi opinion de conformidad en la persuacion de que tendrá la aprobacion del Gobierno y ofreciéndole escribir á U. sobre el particular.

Despues de tanto escribir, sé que algo se me queda por decirle pero no lo puedo recordar.

El Señor Weellrhigt ha tenido la amabilidad de mandar salir el Remolcador del Ferro Carril que sale ahora á las 4 de la tarde, esto me ha proporcionado el poder remitir esta correspondencia, que de otro modo no habria ido hasta el Jueves —

De U. afectisimo amigo —

Pablo Diaz

[f. 8] Como nada hay / reservado en esta carta y es tan larga, no trepidé en ir haciendola copiar á medida que la iba escribiendo en borrador y á esta circunstancia fue debido el que pudiera haber mandado la parte de ella que mande ayer.

Anoche recibi carta de Arambulo fha* 7 devolviendome la carta que llevó de Vd. para el Dr Carriego diciendome que este está esta [*sic*] en Buenos Ayres y lo particular es que en el mismo buque han venido la carta y el Dr.* Se la adjunto puesto que este siguio en el Espigador

Vale

2 3/4 de la tarde

Acabo de recibir una carta del Coronel Abalos por un chasque venido de San Nicolas avisandome que el Pampero esta barado frente alas Hermanas: inmediatamente le he mandado orden al Capitan de Puerto para que haga salir el Hercules, en el caso que crea que el Vapor remolcador que sale ahora mismo no sea bastante.

[*Biblioteca Nacional. — Sección Manuscritos. — Documento Nº* 14.939. — *Original manuscrito; papel con membrete en relieve y líneas de agua; formato de la hoja* 27 ½ *x* 21 *cm.; letra inclinada y postdata de Pablo Díaz; interlínea* 7 *mm.; conservación buena; lo indicado entre paréntesis* ([ ]) *se halla testado; lo entre paréntesis* ( ) *y bastardilla está intercalado.*]

202. — [Brindis pronunciado por el Coronel Pablo Díaz con motivo del embarque del batallón santafecino, a que se hace referencia en el documento anterior.]

/ Señores Gefes y Oficiales del Bat.n Santafecino [f. 1]

Llena mi alma de satisfaccion por las demostraciones de aprecio y respeto que he recibido de vosotros, quiero manifestaros mi reconocimiento.

Voy á hablaros como Gefe y como compañero de fatigas, pues tal me debeis considerar desde este momento. A vos, Señor Coronel, que hace veinte años que formasteis conmigo en las filas de la libertad combatiendo contra la tiranía en la heroica defensa de Montevideo, en la que diariamente y palmo á palmo disputabamos el terreno al Despotismo.

A vos, Señor Mayor, que habiendo servido á mis inmediatas ordenes me proporcionasteis el placer de poder apreciar todo lo que valeis y de lo que sois capaz... á vosotros pues mis antiguos camaradas, os pido que, con nobles ejemplos de constancia y de valor de que tantas, y tan elocuentes pruebas habeis dado, mantengais viva la fe santa que alienta los corazones generosos de esta brillante juventud que os rodea.

A vosotros, Señores Oficiales, voy á pediros que fieles al respecto de la ley y de vuestros Superiores, seais los verdaderos representantes de esta benemerita provincia armada hoy, como sus otras hermanas, en defensa de la razon, de la justicia y de los sagrados derechos de la patria.

Como Gefe, os pediré, á todos, Señores, en nombre de la grandeza y santidad de nuestra causa, que seais perseverantes en vuestro respeto a la autoridad Nacional, q.e accepteis con valor toda clase de sacrificios y penalidades; / y nuestras armas serán invencibles hoy, como [f. 1 vta.] lo fueron en los gloriosos dias de vuestros mayores.

Como amigos y compañeros os espero á todos en la batalla. En ese dia la gloria será la recompensa de vuestro valor y de vuestros esfuerzos; la gloria que es el patrimonio de las almas generosas, como las vuestras, inspiradas en la relijion del deber y del sacrificio. En el dia del peligro, en el cual me encontrareis, acordaos que mi corazon y mi brazo os pertenecen, teniendo presente que en todo tiempo, recordaré con placer y con orgullo que me habeis acompañado á tomar una copa, no sin haber antes dado un viva = A la Nacion Argentina = Al Presidente de ella = A la Provincia de Santa Fe = A su Gobierno = Al Ejercito aliado; y por ultimo = Al Batallon Santafecino.

[*Biblioteca Nacional. — Sección Manuscritos. — Documento Nº* 14.939, *original manuscrito; papel rayado; formato de la hoja* 27 x 21 *cm.; interlínea* 7 *mm.; conservación buena; letra inclinada.*]

203. — [El general Wenceslao Paunero al ministro de Guerra y Marina general Juan Andrés Gelly y Obes; da excusas al ministro explicando que metido tierra adentro como está no puede escribir con frecuencia. El general Urquiza, explicándole el desbande de las tropas de Entre Ríos, le ha escrito confiado en que pronto reorganizará sus ejércitos; el gobernador Lagraña le comunica que son 3.000 los desbandados; se queja de la conducta taimada de éste y de su labor hostil en Corrientes; se defiende de la falsa imputación que se le ha hecho, de abandonar a su suerte los enfermos y heridos de los cuerpos de vanguardia. Atribuye a la propaganda malévola del gobernador Lagraña el hecho de que los correntinos no lo ayuden ni colaboren con el ejército de su mando. Por noticias del general Manuel Hornos sabe que el enemigo estaba del otro lado del río San Lorenzo y se preparaba a cruzarlo por el Paso de Flores; rumores referentes a los motivos del desbande de las fuerzas del general Urquiza.]

[Río Corrientes, Puesto del Medio, julio 10 de 1865.]

/ Rio Corrientes, campos dela Sociedad, [f. 1]
Puesto del Medio Julio 10 de 1865.

S.r Ministro de Grra* y Marina Gral* D. Juan
A. Gelly y Obes.

Mi estimado amigo.

Por el temor de que vuelva a pasar el Esmeralda ó cualquier otro (*buque,*) y U. crea que se yo qué por que no reciben carta mia me pongo a escribir con anticipacion. U. no calcula que metido tierra adentro como estoy no puedo estar con el oido atento al silvido de los Vapores, y que necesariamente han de pasar algunos sin corresp.a mia mientras que otros iran cargados hasta los topes. Tampoco se les ocurre a U.U. figurarse que si nó tienen noticias nada ocurre de particular por que si algo sucediese la fama con sus mil trompetas los aturdiria, como creo que los habrá aturdido con el pequeño desvande de *nobles* milicianos que ha habido en el campo del Gral* Urquiza.

Este Gral* me escribe con fha 4 diciendome que se apresura a escribirme lo ocurrido en prevencion delo que esas cosas se abultan, y aunque creo que U. lo sepa ya por la Concordia no me parece demas consignarlo aqui. Me dice el gral*- que habia tenido que regresar a su campo dela mitad del camino dela Concordia por que le llegó la noticia de algun desvande en una delas
[f. 1 vta.] Divisiones tomando por pretesto / la ausencia de su persona; que tenia la satisfaccion de anuciarme que una parte delas desvandadas habian vuelto, y que estaba seguro de que pronto regresarian todos.

Tan oportuno vino el aviso del Gral* Urquiza que Lagraña me escribia de Goya avisandome que 3000 hombres eran los desvandados y Cullen me escribe de Santa Elena una cosa medio parecida.

El Gobernador Lagraña es un pobre hombre que ha llegado a creer que para ser algo en este mundo es necesario apelar al chisme y alos mas rastreros procederes. Lo que U. me copia dela carta de Lagraña para probar a U. que estaba en buena inteligencia conmigo, me prueba que no se ha ocupado hasta ahora de otra cosa que de sembrar la ([z]) (*s*) izaña cuando yo estaba persuadido de que no solo estabamos en buena armonia sino de que era mi amigo, cuando este hombre me despedazaba por la espalda, y por que? El diablo que lo sepa, pues hasta que me ha escrito esa carta y notas estupidas de que le mandé a U. copia en mi anterior, no imajinaba que el *que pospone todo al bien de la patria* me estubiese haciendo trizas por la espalda. Asombrado dela salida exabrupto de esta mala bestia he llegado a saber que criticaba a voz en cuello en Goya y la Esquina, la operacion de Corrientes mientras que me lle ([g] (*n*) aba de alhagos cada vez que nos veiamos ó nos visitabamos; pero esto
[f. 2] / tiene mil esplicaciones.

Empecemos por que sobre él pesa la responsabilidad de no haber dejado ir la caballeria en el movimiento

que le ordené sobre Corrientes, y sobre (*él*) pesan otras cosas mas feas, y es que con sus chismes tiene divididas las fuerzas Correntinas; permitiendose una injerencia directa sobre ellas hasta intervenir en las operaciones militares, pues como verá U. se cartea directamente con Cáceres a quien tiene fascinado y dividido a matarse con Reguera. He aqui esplicado tambien el que fuera de otras razones de alta conveniencia militar, he prescindido de acercar esta fuerza hasta ponerla en contacto con aquel foco de division, y que no hago poca hazaña en conservar el excelente espiritu que siempre ha tenido nuestra fuerza de linea, al mismo tiempo que ocupo esta linea estratejica del Rio Corrientes que sirve ala vez de linea sanitaria entre los traidores de por acá, y los de Corrientes que no desmayan en sus trabajos.

Lagraña me ha creido perdido en el concepto público por la grita de Buenos Ayres, y mas que por eso, por la charla indiscreta y fanfarrona de cierta persona de cerca de mi que U. conoce, y como necesita tapar sus manejos con los Correntinos, y la multitud de cartas estupidas y dañinas que ha escrito a Buenos Ayres, y solamente asi se esplica el rompimiento exabrupto que ha ejecutado conmigo; es por que tambien / no (*quiere*) [f. 2 vta.] tener por delante esta sombra que cree que yo puedo hacerle ala figura militar que aspira a tener entre sus paisanos, desde cinquenta leguas a retaguardia delas fuerzas avanzadas, donde se situa siempre.

Asi es que creyendo conocerme ha creido hacerme saltar con su carta y comunicacion, y yo me he propuesto dejar que él se ponga a si mismo en transparencia. Por eso contesté a su nota con la mayor moderacion, y hoy le voy a escribir una carta enseñandole sus deberes (*tambien*) con la mayor moderacion, y probandole que

al reves de meterme en los negocios dela Prov.ª el es quien invade, por ignorancia y presuncion, mis atrivuciones metiendose en todo en el ejercito, como lo verá U. en la copia dela ultima carta de él que recibi ayer, cuyos principales conceptos he subrayado para llamar la atencion de U.

Bueno es que sepa U. que por consequencia de estos celos y mal manejo de Lagraña me veo aislado de Correntinos sin tener un solo hombre de estos campos que por la cooperacion del Gob.º nos sirva de baqueano, y nos ayude a cuidar las caballadas y boyadas. Si uno que otro correntino vé U. aqui, es por que de patriotas ó curiosos vienen, y ya no me hace mella la falta de hombres que nos ayuden pues nos mareamos perfectam.te sin ellos

Y asi hemos de ir sin qué el servicio se resienta; no
[f. 3] teman U.U. nada. Madariaga / vendrá y con su presencia se hará el resto, por q.e es Correntino, y yo cuidaré de hacerle entender claramente cuan perniciosa es la intervencion del Gobernador en las fuerzas Correntinas; pues el sabe por esperiencia (aunque esto no le diré claramente) que por causa de ella se disolvieron dos veces los ejercitos Correntinos victoriosos

Vamos a otra cosa.

Me alegro de que U. les corte el revesino enviandoles medicos, cirujanos, farmaseuticos y botiquines para la Vanguardia, y yo creo que U. cuidará de hacerles entender que ha sido a pedimento mio como es la verdad; y ya que hablo de esto no creo demas hacerle saber que en la Esquina entregué a Lagraña un botiquin surtido con la mayor parte delos medicamentos que teniamos disponibles, y que en Bella Vista tube que pedir medicinas ala Escuadra Brasilera con el mismo objeto para completar las que nos faltaban. ¿Como se atreven a decir que yo descuido los heridos y enfermos de la Vang.ª

sé acaso los que son? Sabe U. lo que hacen con los enfermos y heridos? Los largan a sus casas por no tener la molestia de cuidarlos. *"Que jente meu amigo, que jente"* y luego la pegan conmigo que me suponen toro muerto, en lo que no han dejado de tener razon por que todo el mundo tiene derecho para darme de casta de duro.

La ultima noticia que tengo de Hornos es de ahora cinco dias. El enemigo estaba del otro / lado del S. Lo- [f. 3 vta.]
renzo, que estaba crecido, al mismo tiempo que movia ese dia una fuerte columna amenazando pasarlo por el Paso de Flores; y esta noticia viene despues de otras muchas que aseguraban su retirada, hasta de Corrientes, por las costas del Paraná por donde dicen que iba el *brueso* delas fuerzas paraguayas; que brueso ni que berengenas digo yo: los Paraguayos han hecho *pata ancha* hasta que se les vaya a sacar de ahi.

Recibo en este momento esa otra carta de Lagraña cuya copia le remito para que con ella tape U. la boca a los que dicen que yo he descuidado los enfermos y heridos dela vanguardia, que son los *unicos* (sic!) que p[e]lean. La caja de instrumentos, de cirujia, a que se refiere Lagraña tiene encima el nombre gravado del Dr. Pinedo que es quien la regaló al Estado. Vaya atando cabos a los chismes de esta jente.

Aun no he contestado a Lagraña a estas dos cartas pues espero la contestacion ala nota oficial

No tengo tiempo para escribir a mi familia (que vida!) U. me hara el favor de decir a Pividal que recibi su corresp.ª del 4.

Arredondo se me incorpora en este momento; y a proposito de esto han cometido U.U. un error en mandar el Batallon de Avalos por la Concordia pues es claro que si nó se me incorporaba por Goya lo podia hacer por la Paz ó la Esquina.

[f. 4] Con motivo del desvande dela fuerza / de que me habla el Gral* Urquiza, corren ó hacen correr los traidores las noticias mas alarmantes, y esto me ha hecho pensar que puede producir un malisimo efecto en la Vanguardia y que es necesario alguna medida de persuacion, por lo cual acabo de mandar al Cor.l Matias Rivero y Dr. Guastavino a esplicarles lo ocurrido y acordar con Hornos sobre los medios de establecer un Hospital en S.n Roque, Goya ó cualquier otro lugar &.&.

Cierro esta, sin mas por ahora me repito su af.mo amigo.

W. Paunero

[*Biblioteca Nacional. — Sección manuscritos. — Documento Nº* 15.543. — *Original manuscrito; papel común; letra de Wenceslao Paunero; conservación buena.*]

204. — [El general Wenceslao Paunero al gobenador de Corrientes Manuel Lagraña; rechaza el cargo que le hizo de usurpar autoridad; se queja del estilo inconveniente que emplea en sus relaciones; para evitar desavenencias le propone que se circunscriba a los asuntos civiles de la Provincia, sin ingerirse en asuntos militares que son propios del comando y del general en jefe. Le niega facultades para proponer a Tristan Díaz para su incorporación a la vanguardia ni para pretender intervenir en las listas de revista; también le niega facultad para indultar desertores de las fuerzas de vanguardia, calificándolo como grave abuso de autoridad, y protesta de que en el decreto de indulto haya borrado, el gobernador, el nombre del general Paunero. Le acompaña copia de las cartas del general Urquiza explicando la resolución de licenciar al ejército entrerriano. El general Urquiza está decidido a hacer concurrir a su Provincia a la defensa del honor nacional y a sacrificarse al lado del Presidente de la República. Ha mandado al auditor Dr. Guastavino y al coronel Matías Rivero para que expliquen a los jefes militares lo ocurrido. Ha llegado el capitán Napoleón Uriburu; ha quedado incorporado a las fuerzas del general Paunero el batallón correntino.]

[Campamento en marcha, "Puesto del Medio", julio 11 de 1865.]

/ Sr Gobernador [f. 1]
Dn Manuel S. Lagraña

Campamento en marcha
"Puesto del Medio" Julio 11 de 1865.

Estimado amigo.

Son en mi poder sus cartas de fha* 8. 9. y 10. del corriente cuya contestacion habia retardado esperando su respuesta á mi nota oficial de fha* 8 en la q.e daba a Ud. estensas esplicaciones sobre los cargos gratuitos q.e me dirijió tan inesperadamente en su nota y carta de fha* 6 del corriente atribuyendome avances y usurpaciones de autoridad, en q.e he estado muy distante de incidir.

Esperando q.e Ud. me contestará á esa nota, p.r q.e interesa q.e el punto quede bien esclarecido, me resuelvo

a contestar sus cartas referidas á fin de q.e el servicio publico no sufra perjuicio.

Aquella nota y carta de Ud. escrita en un estilo inconveniente me han alarmado sobremanera, pues han venido á advertirme q.e necesito emplear en mis relaciones con Ud. toda la circunspeccion y cuidado posibles á fin de q.e no surjan entre nosotros desintelijencias q.e aumenten la gravedad de la situacion en momentos de tanta solemnidad p.a la Patria.

Ud. no estrañará esta prevencion de parte mia: no la guardo p.r mi q.e como hombre no pueden impresionarme estas cosas, sino p.r la necesidad absoluta que hay de alejar todo motivo de anarquizar q.e tiende á crear dificultades en el cumplimiento del deber de salvar á la Patria á toda costa. Esas comunicaciones suyas, en medio de una exelente armonia, cuando mas me alhagaba la confianza en su amistad y honradas disposiciones, han venido á advertirme q.e al menos una exaje-
[f. 1 vta.] rada / suceptibilidad de su parte pueden llevarnos de un momento á otro á una desinteligencia de efectos muy fatales p.a el pais. ([y debo evitar ante todo]).

Es esto lo q.e quiero y debo evitar ante todo: no puedo consentir q.e entre nosotros exista jamas un motivo de desacuerdo sino p.r el contrario la mas franca cordialidad y armonia; y p.a lograrlo comprendo q.e no hay otro camino q.e el q.e Ud mismo me señala; es decir, q.e cada cual se circunscriba á la orbita de sus funciones, Ud. en los asuntos civiles dela Provincia, sin injerirse en lo militar y yo en este ramo q.e me pertenece como Gefe de este cuerpo de ejército.

Partiendo de esto debo advertirle amistosamente q.e no ha podido Ud ofrecer al Gral* Caceres p.a darle de alta en la vanguardia á Dn Tristan Dias q.e segun me dice Ud. se le presento llamandosé Teniente Coronel, tanto p.r q.e no es atribucion de Ud. dar de alta en

el ejército á ningun jefe, ni entenderse p.ª ello con los Jefes inferiores de él, cuanto p.r q.e ese individuo p.r sus negros antecedentes no puede ser admitido en nuestro ejercito.

Tampoco ha podido Ud. dirijirse al Gral* Hornos pidiendole de su motivo las listas de revista de sus fuerzas, como me anuncia haberlo hecho p.ª los *efectos consiguientes.* No puedo comprender q.e efectos consiguientes sean los q.e se propone Ud. p.o el hecho es de la exclusiva incumbencia del Gral* en Gefe.

El decreto ultimo de Ud. indultando á los desertores delas fuerzas de vanguardia, habria sido aceptable bajo la faz del derecho sino hubiera suprimido del borrador q.e yo le inclui las palabras *con acuerdo del Gral* en Gefe,* pues el indulto á los desertores del ejército no puede ser jamas atribucion de Ud. y el hacerlo en su solo nombre es una usurpacion muy grave de autoridad q.e yo disimulé entonces, temiendo desagradar á Ud. p.o q.e se lo advierto p.ª q.e en adelante no se repita un hecho tan grave. Ud. podia indultar á / los q.e no se presentaron á su llamando primero, p.o á los desertores del ejército despues de haberme sido entregadas las milicias, solo yo podia indultar, y p.r esta razon confeccioné el borrador del decreto q.e le mandé en nombre de ambas autoridades y q.e Ud. publicó en el suyo solamente. [f. 2]

Espero q.e estas advertencias las recibirá Ud sin enojo y como nacidas del vivo deseo q.e tengo de alejar toda causa ó pretesto de desacuerdo entre nosotros, aceptando al efecto su misma invitacion de no injerirnos mutuamente en las atribuciones del otro.

Le acompaño copia delas dos ultimas cartas del Gral* Urquiza, p.r las cuales verá Ud. las causas q.e le han hecho tomar la resolucion de licenciar su ejercito p.r algunos dias p.ª volverlo á reunir bajo mejores bases. Es conveniente q.e Ud. estienda (sin publicar la carta

misma) el conocimiento de ella en la Provincia p.ª prevenir los efectos delas noticias primeras q.ᵉ llegaran adulteradas, como es natural. El Gral* Uriquiza [*sic*] está firmemente resuelto á hacer concurrir á su provincia á la defensa del honor Nacional, y a sacrificarse al lado del Presidente dela Republica, como lo dice y tiene los medios de cumplirlo

He mandado al Coronel Dn Matias Rivero y al auditor Dr. Guastavino, hasta la vanguardia con el fin de instruir al Gral* Hornos y demas Gefes principales delo q.ᵉ hay de cierto en este suceso y de estudiar al mismo tiempo las principales necesidades de aquellas fuerzas q.ᵉ me dicen estan sufriendo privaciones, no obstante haber mandado hace un mes como Ud. sabe, veinte carretas cargadas con vestuarios y artículos de entretenimiento q.ᵉ han estado detenidos no sé p.ʳ orden de quien en la costa del Sta Lucia mientras p.ʳ otro lado clamaban pidiendo esas mismas cosas q.ᵉ tenian paradas á cuatro pasos de distancia

[f. 2 vta.] A llegado el Sr Coulan y / y el Capitan Uriburu conduciendo los objetos q.ᵉ fueron á buscar. Agradesco á Ud pʳ el pais la actividad é interes con qᵉ los ha atendido, y debe pʳ su parte estar seguro de qᵉ yo recibiré siempre sus recomendaciones con igual voluntad y los atenderé con todo esmero.

Se me olvidaba hacerle saber qᵉ ya ha atendido el G.º N.ˡ á mis pedidos reiterados de facultativos y medicamentos pª la vanguardia y qᵉ en el Esmeralda deben venir un medico, un practicante y un boticario provistos de dies botiquines y amas llegan mil vestuarios pª las mismas fuerzas.

Apesar de esto, se ha escrito á Bs Ays desde esta Provincia qᵉ yo desatiendo á los heridos dela vanguardia, cuando á Ud mismo entregué en la Esquina un botiquin surtido y una caja de instrumentos qᵉ era cuanto podia

pr el momento poner á disposicion de los facultativos qe esten al servicio de aquellas fuerzas, mientras venia lo qe pedí pr entonces pa el mismo fin. A mas, debo hacerle saver qe *hasta ahora* seme ha hecho conocer pr nadie el numero de enfermos y heridos qe hay en la vanguardia ni qe necesitasen de mas recursos qe los qe le fueron suministrados.

Con respecto al Batallon Correntino qe he dispuesto se me incorpore, pr habermelo pedido el mismo Gral Hornos, no creo como Ud. qe produzca mal efecto en la vanguardia, donde ningun servicio util puede prestar, pues anda siguiendo los movimientos rapidos de ella, sufriendo esterilmente y perdiendo el tiempo qe emplearia en instruirse convenientem.te

Ese batallon, con quince dias de permanencia en este campo tengo la seguridad de q.e se pondrá en un pie brillante y qe hará honor á la Provincia. Ademas, es muy probable qe yo me resuelva á avanzar hasta la costa del Sta Lucia si los sucesos no me lo impiden.

Con este motivo me repito & &

Copia

Paunero

W. Paunero

[*Biblioteca Nacional. — Sección Manuscritos. — Documento Nº* 15.545. — *Copia legalizada; papel común, letra de Mariano Paunero; conservación buena.*]

205. — [El general Wenceslao Paunero al ministro de Guerra y Marina general Juan Andrés Gelly y Obes; solicita se pague al ejército los 4 meses que se le adeuda; pide se le remitan 4 carpas para hospital, vestuario para el 1er. regimiento y equipos para el batallón correntino. Hace falta el Batallón Santafecino que se ha enviado a Concordia; no abandonará el río Corrientes y tiene todo preparado para su paso. Ha recibido tres cartas del general Urquiza explicándole el desbande del ejército entrerriano; se imagina la impresión que esta noticia habrá causado en Buenos Aires. Ha llegado la noticia de que el ministro de Guerra y Marina saldrá próximamente a campaña como jefe de Estado Mayor General.]

[Río Corrientes, Puesto del Medio, julio 11 de 1865.]

[f. 1] / Rio Corr.s, Puesto del Medio, Julio 11/865.

S.r Ministro de Grra* y Marina Gral* D. Juan
A Gelly y Obes.

Mi estimado amigo.

Recibi su apreciable de 5 del corriente y antes de ocuparme de su contenido y de que me olvide, le hablaré de varias cosas que son urjentes:

Pagar al Ejercito, pues ván cuatro meses vencidos

Pagar ala Vang.a ¿como? no se pero es preciso hacerlo con urjencia

Mandarme algunas carpas como para Gefes y oficiales

Mandar con direccion ala Esquina los continjentes p.a la remonta delos Batallones de linea, y el 1.er Regim.to que ha llegado muy bajo

Cuatro carpas grandes para Hospital, que vengan, p.r que las dos que han llegado son pequeñas, pues son apenas como para un Gefe

Vestuario de invierno para el 1.er Regim.to pues el que tiene está concluyendo.

Carpas para el Batallon Correntino, como para 400 hombres.

Le he dicho en mis anteriores, y vuelvo a repetirle que ha sido mal discurrido el mandar el / mandar [f. 1 vta.] el Batallon Santafecino por la Concordia cuando saben lo importante que seria el reforzar esta fuerza. La disculpa que dá U. para haber tomado esa medida era el que yo no hubiese escrito en el Espigador olvidandose que en su anterior me dijo que lo iba a enviar por aquella via. Conviene tener memoria.

Aun no sé si verdaderam.te ha llegado Catalan con los heridos ala Esquina ú a Goya.

Ahora hablemos de Tejas abajo sobre la brillante comportacion delas fuerzas entrerrianas sobre lo cual no le ocultaré a U. que puede ponernos en una posicion algo delicada; pues me temo que produsca un mal efecto en los Correntinos, y que tambien se licencien a si propios, como se anda diciendo que lo han hecho las fuerzas de Paiba y Reguera por el Uruguay.

Sea como fuere, U.U. deben contar con que yo no he de abandonar la linea del Rio Corrientes para cuyo paso, y repasaje, estoy preparado con canoas y las pipas necesarias para construir varias balsas que ya están arregladas de manera que en pocas horas se ejecute el paso de cualquier rio, con todo el material que tengo.

Hace muchos dias, muchos, que no tengo cartas del Presidente; asi es que no sé cual es su ultimo pensamiento. El mio es sencillo, conservar esta fuerza como yo sé, cualesquiera que sean las dificultades que surjan, pues no creo que sean irremediables las que resulten del desbande de las fuerzas de Entrerrios; mal que puede corregirse / luego que se recapacite allí el triste rol que [f. 2] juegan ante el resto dela Republica, que se veria pribada de ese importante concurso. ¡Cuantas reflexiones me ocurre hacer!

Por no esponer la correspond.a tengo que esperar a que me escriba el Presidente para contestarle.

Ya me figuro la impresion que habrá causado en Buenos Ayres la noticia del gran desbande que por supuesto ha de ser menor que la que produjo la toma de Corrientes.

Veo que U. viene por acá y aunq.e deja U. velado el puesto que ha de ocupar yo se lo diré: es el de Gefe de E. M. G. de que me alegro pues en el puede U. prestar importantes servicios.

Nada mas por ahora.

Su af.mo amigo y S. S.

W. Paunero

Me falta agregar que me alegraria que el enemigo avanzase, por que entonces se replegarian los Correntinos sobre esta fuerza y seria el medio de organizarlos y darles la forma y nervio de que carecen; al mismo tiempo que el enemigo agotaria sus recursos en una marcha de 50 leguas.

Le dije en mi anterior y repito: que he mandado al Dr. Guastavino y Rivero (Matias) con el objeto de precaver en cuanto sea posible la mala impresion que
[f. 2 vta.] puede causar la noticia del Gral Urquiza / He olvidado decirle que tengo tres cartas de dicho Gral de 4, 7 y 8 del corriente en que me avisa del suceso, en globo; y me asegura que espera volver a reunir pronto las fuerzas.

Ojalá me mandase U. las primeras sillas de montar que construya Astoul, para el 1.er Regim.to y Ojala haga U. venir cuanto antes el Escuadron de este cuerpo que esta con E. Mitre.

Despacheme cuanto antes una propuesta que hace cuatro meses que pasó ala Inspeccion en favor de D. Estanislao O'conor p.a porta ó alfz. del 1.er Regim.to

Le acompaño copia de mi carta ultima al Sr. Lagraña y con esto cierro para en adelante el hablarle de seme-

jante hombre, pues voy a evitar en cuanto me sea posible todo roce con él, y si lo tengo, protesto acerme indiferente a todas sus perradas

Es mejor que mientras no avance del Rio Corrientes todo venga ala Esquina, que es la mitad del camino, y el Puerto es lo mismo.

[*Biblioteca Nacional. — Sección Manuscritos. — Documento Nº* 15.544. — *Original manuscrito; papel común; letra de Wenceslao Paunero; conservación buena.*]

206. — [El coronel Pablo Díaz al general Juan A. Gelly y Obes. Vestuarios para el regimiento del coronel Faustino Joaquín Arámbulo, quien le anunció la posible incorporación de 180 indios calchines; fuerzas con que cuenta el batallón del coronel José Ramón Esquivel, que será embarcado el día 15 en el Patacho General López, el cual cargará 15 ó 20 toneladas de carbón para permitir el regreso del Hércules. Propósito de entregar dos pagas al jefe y oficiales del batallón Libertad y una a la tropa, cuyo importe total asciende a $ 3.331,90. Anuncio del diario "Cosmopolita", tomado del "Eco de Córdoba", de la salida de esa provincia del primer batallón; sigue sin noticias del contingente de San Luis; le adjunta, con oficio, copia del estado del batallón Libertad; preparativos para su pago; lentitud con que se movilizan los contingentes.]

[Rosario, julio 12 de 1865.]

/ Rosario Julio 12 de 1865 [f. 1]

Señor General D. Juan
Andres Gelly y Obes—

Mi querido General y amigo

Ayer alas siete de la mañana me entregó el Mayor Neves su favorecida del 9 é inmediatamente mandé cargar los cuatro cientos vestuarios para el Regimiento de Arambulo A las 9 y media ya el Pavon iba navegando con direccion á Santa Fe Mucho me temo que sus sospechas se realicen y no esté aun pronto el Regimiento. En la carta fha* 7 que avisé a Vd haber recibido de

Arambulo me decia, (aproposito de saber que estaban aqui los vestuarios) que no faltaba otra cosa que remontar mas el Regimiento para marchar: agregando que *le iban á dar* ciento ochenta Indios de los de Calchines.

La fuerza del Batallon de Esquivel se compone de 1 Coronel, 6 Capitanes, 1 Ayudante Mayor, 5 Ten.tes 1.os, 5 Segundos, 6 Sub-tenientes, 5 Sargentos 1.os, 18 Segundos, 15 Cabos 1.os, 17 Segundos, 5 Cornetas, 3 Tambores y 180 Soldados. Total 1. Gefe 23 Oficiales y 243 individuos de tropa.

Como Vd ve está bastante bajo pero asi mismo, de acuerdo con lo que Vd me ordena y con lo que le he dicho en mi anterior, he dispuesto su embarque para el Sabado 15. Ayer mismo quedó fletado el Patacho General Lopez, Patron Antonio Sifredi, que me dicen es muy bueno; y hoy debe haber tomado asu bordo quince ó veinte Toneladas de Carbon para que le sirvan al Hercules en su regreso. El comandante de este, Capitan Moris, tiene tambien ya la orden de estar pronto para ese dia y el baqueano que ha de conducirlo tambien está pronto.

El Gefe Politico me ha ofrecido que va á hacer esfuerzos para darle algunos hombres mas en estos dias que faltan, a Esquivel.

[f. 1 vta.] / Voy á hacer dar dos pagas al Gefe y Oficiales del Batallon Libertad y una á la tropa: el Administrador de Rentas me ha dicho que para pasado mañana tendrá dinero. El presupuesto para este pagamento importa hoy 3371 $ 90 [m]c

Seria conveniente me enviara Vd un pequeño número de Estados y partes impresos para cuando lleguen los Contingentes.

El Cosmopolita de hoy dice que segun el Eco del 7 ese mismo dia debia salir de Cordoba el 1.er Batallon del Contingente que debe dar esa Provincia.

Sigo sin tener noticias del contingente de San Luis. Como yo supongo que los Gobiernˢ de las demas Provincias se han de dirigir á Vd. para comunicarle la salida de ellos, seria conveniente me hiciera transmitir todos los conocimientos que Vd crea pueden serme necesarios.

Julio 13

Con Oficio le adjunto copia del Estado del Batallon Libertad, corregí en él el Sargento mayor graduado Racedo que venia como Gefe y lo puse como Capitan. Yo no sé si Vd habra visto en los Diarios propuestas del Batallon aceptadas por el Gob.º de la Provincia. Por este estado y las Listas de Prest que ya tengo en mi poder y he confrontado voy á mandar hacer el pago mañana con intervencion de un empleado dela Aduana como Vd me lo tiene recomendado.

No se si las palabras con que finaliza su carta respecto al apuro que hay para que todo el mundo esté en el Egercito tienen alguna relacion con los rumores que llevó el Espigador; pero de cualquier modo que ello sea no puedo menos de deplorar que estos Contingentes anden con tanta lentitud teniendome aqui enclavado porque le aseguro que la mayor desgracia que podria sucederme seria que se produgera algun hecho de armas en el Egercito sin hallarme yo en el.

/ Le envio una carta de Arambulo que he recibido [f. 2]
para Vd no se si le dirá el dia fijo en que va á embarcarse, ami no me dice sino que muy pronto lo va á hacer; pero por algunos pasageros se que aun no tiene arriba de dos cientos hombres y creen no se embarcará tan pronto.

Disponga Vd de su afmo amigo

Pablo Diaz

[*Biblioteca Nacional. — Sección Manuscritos. — Documento Nº* 14.940. — *Original manuscrito; papel con membrete en relieve y líneas de agua, formato de la hoja* 27 ½ *x* 21 *cm.; letra de Pablo Díaz; interlíneas* 6 *y* 7 *mm.; conservación buena; lo en bastardilla está subrayado en el original.*]

207. — [El coronel Esteban García al ministro de Guerra y Marina general Juan Andrés Gelly y Obes; marchará con la división de su mando para acampar a una legua de distancia de Concordia, sobre la costa del Uruguay, no lejos de la ciudad del Salto; no pudo desembarcar en Yuquerí, departamento de Concordia en la Provincia de Entre Ríos, porque el capitán del vapor le opuso todo género de obstáculos; denuncia la explotación indebida hecha a bordo con las provisiones que eran vendidas a los soldados a precios exorbitantes.]

[Concordia, julio 12 de 1865.]

[f. 1] / Sr Ministro de Guerra y Marina, General
D. Juan A Gelly y Obes.

Estimado Sr. Ministro

A pesar de la nota oficial que con esta fecha dirijo á V. E. sobre mi viaje, llegada á este punto y demas, me parece conveniente poner en su conocimiento algunos detalles mas, que pueden servir á V. E.

Llegué á este paraje de la Concordia, á las cinco de la tarde del Domingo 11, y he permanecido en él todo el dia lunes y el de la fecha en que escribo, tambien lo pasaré aqui, pensando el miercoles por la mañana, marchar con esta division á una legua de distancia de este puerto, sobre la costa del Uruguay, un poco mas allá de enfrente de la ciudad del Salto, para cuya marcha lo he preparado todo, despues de haber inspeccionado personalmente aquel punto, donde he encontrado todo lo que podia desear en buenos pastos, leña, agua ect y donde permaneceré hasta nueva órden, instruyendo á
[f. 1 vta.] la division / de mi mando.

Debo hacer notar al Sr Ministro que mi pensamiento fué desembarcar con la tropa en el paraje denominado Yuqueri, situado una legua antes de llegar á este punto de la Concordia, lo que me ofrecia la ventaja de impedir la comunicacion del pueblo con la division, por los inconvenientes que esto ofrece, como V E. sabe. Pero

el Capitan del Vapor, lejos de facilitarme la realizacion de esta medida, me puso obstáculos que impidieron llevarlo á cabo, diciendo que el vapor no podia atracar á la ribera y esponiendo que no habia lanchas suficientes para el transporte de la division.

Obligado por estas consideraciones, que eran indudablemente efecto de su mala voluntad, marchamos hasta aqui, donde el referido Capitan y Comisario, demostraron nuevamente que no estaban animados por su deber, pues era tal el apuro y la precipitacion que indicaban, á pesar de la hora avanzada, que tuve que hacerles presente que no podia permitir que hubiese tal prisa y que era necesario, desembarcar todo con orden. No obstante esto, no pudo evitarse que se perdiesen tanto quipajes de oficiales, como de soldados y hasta del cuerpo médico, todo por causa / de haberse negado obstinadamente [f. 2]
aquel Capitan á esperar el dia siguiente para el desembarco de los equipajes. Con motivo de todo esto, la division tuvo que pasar toda esa noche del Domingo á campo raso, en medio de una especie de bañado pues era imposible en la oscuridad de la noche repartir las carpas y demas. — Añadiré que la tropa, no habiendo comido sino el Domingo por la mañana, á pesar de haber tenido tiempo de hacerlo á la tarde en el mismo vapor, donde á esta ultima hora no se le dió rancho — estuvo hasta mas de medio dia del lunes sin comida de ningun género. —

Por ultimo, durante la marcha, me vi forzado á rodear de centinelas la bodega y otros parajes, para que no continuase la esplotacion que se hacia de vender á los soldados cajas de sardinas á doble precio, los atados de cigarrillos á cinco y hasta el agua caliente, lo que parece increible.

He creido deber comunicar á V. E. todos estos detalles, porque como entiendo que ese vapor está contratado por el Gobierno para transporte, me parece que puede evitarse la repeticion de estos hechos.

Por lo demas, he sido perfectamente recibido aqui, tanto por el Sr. Capitan del Puerto, como por el Gefe
[f. 2 via.] / Politico y demas autoridades.—

Me es grato repetirme con este motivo, como el atento y S. S. de V E y amigo.

Q B S M.

Estevan Garcia

Concordia
Ju([n])*(l)*io 12/65

[*Biblioteca Nacional. — Sección Manuscritos. — Documento Nº* 15.028. — *Original manuscrito; papel con membrete en relieve; formato de la hoja* 25 ½ *x* 20 *cm.; letra inclinada; interlíneas* 7 *a* 10 *mm.; conservación buena; lo indicado entre paréntesis* ([ ]) *se halla testado; lo entre paréntesis* ( ) *y bastardilla está intercalado.*]

208. — [El general Emilio Mitre al ministro de Guerra y Marina general Juan Andrés Gelly y Obes; ha ordenado al Regimiento Nº 3 marchar al Rosario; al gobernador Oroño le ha pedido despachar al teniente coronel Rodríguez con 150 soldados a ocupar Melincué y marchar después al Rosario; la sublevación de Entre Ríos ha venido a complicar grandemente la situación de la campaña contra el Paraguay; la situación militar se va haciendo cada día más difícil.]

[Rojas, julio 13 de 1865.]

[f. 1] / S.or Gral D.n Juan A Gelli y Obes

Rojas Julio 13/865

Querido Amigo

Hoy á las 2 de la tarde he recivido su carta del 11, inmediatamente he mandado orden para la marcha del Reg.to Nº 3 ([y]) *(p)*a[ra] este punto donde estara pa-

sado mañana y emprendera marcha en el acto para el Rosario. A Prado le mando la orden de marchar á la Gua de la Esquina y subir hasta el Saladillo donde deve incorporarse alos continjentes en marcha y reforzar su escolta tomando el mando, dirijiendo su marcha con actividad acia el Rosario

Al S.r Oroño le escrivo participandole esta medida / y [f. 1 vta.]
pidiendole que mande a Patricio Rodrigues con 150 G N. á ocupar Melincue, lo que espero que haga con gusto, pues esto era uno de sus mas caros deseos, marcharse rapidamente al Rosario con el Reg.to y no omitire ningun esfuerzo en el desempeño de mi comision.

La sublevacion de los Entre Rianos viene á complicar las dificultades de esta Guerra y hacerla mucho mas dificil, lo que quiere decir que tendremos que multiplicarnos, desplegar mas actividad y enerjia si es posible, asi lo haremos y asi triunfaremos

Su siempre afmo S S S

E Mitre

/ El chasque me ha pedido no salir hasta mañana y [f. 2]
como mi respuesta no la ([creo]) (*con*) sidero de tanta urgencia no he encontrado inconveniente en acceder

Como la situacion militar se va poniendo cada dia mas dificil me parece que no seria malo, movilizar á Villar para que se incorpore á Domingues en su paso por el Saladillo, no lo quiero tocar sin consultarlo con v.

[*Biblioteca Nacional. — Sección Manuscritos. — Documento Nº* 15.258. — *Original manuscrito; papel con líneas de agua; letra de Emilio Mitre; conservación buena.*]

209. — [El general Emilio Mitre al ministro de Guerra y Marina general Juan Andrés Gelly y Obes; el contingente de línea de la Provincia de San Juan estaba en Achiras camino a Río 4º para incorporarse a la división del Rosario. Ha marchado el coronel Cesáreo Domínguez con el batallón de la Campaña; llegará al día siguiente el Regimiento Nº 3 de Caballería. Marchará próximamente el mayor Plácido Laconcha con el Regimiento Nº 7; y también saldrá el Regimiento del coronel José Iseas; la paz con los indios permite disponer de estas fuerzas.]

[Rojas, julio 14 de 1865.]

[f. 1] /Rojas, Julio 14 de 1865

Señor General D. Juan A. Gelly y Obes.

Querido Gral* y amigo:

Acabo de recibir comunicaciones de las Provs y no quiero dejar marchar la dilijencia sin decirle lo que hay por aquellos mundos.

El continjente de línea de la Provincia de San Juan estaba el 8 en Achiras, el 9 habrá llegado á Río 4º y muy luego se habrá incorporado á la Division que viene en marcha pa el Rosario á las inmediatas ordenes de Morillo.

Al mismo tiempo recibí también comunicaciones del Gobo de aquella Prov.a siempre como siempre. Sus deseos son llevar hasta mas allá los del Gobo Nacional. Me adjunta las filiaciones del continjente de línea. y el
[f. 1 vta.] contrato sobre un trasporte que ya Vd. co— / nocerá.

Me escribe Ferreyra. La parte oficial la recibirá Vd. en cópia junto con esta carta. Privadamente el ditirambo sube de tono. Está muy satisfecho con mis últimas instrucciones y me dice que ahora no teme ya en responder que la Prova de Córdoba cumplirá su deber hasta donde se le exija.

El 6 debe haber mandado el Coronel Dominguez con 503 hombres, esto es, con el Batallon de la campaña.

El de la ciudad se pondrá en marcha tan pronto como sea posible. Lo mismo sucederá con los 200 hombres destinados á los cuerpos de línea, pues concretará sus esfuerzos despues de estos últimos trabajos, á su reunion y pronta remision.

El Batallon de Dominguez ha sido dotado de una magnífica bandera. Sobre este punto había yo es— / crito [f. 2]
á los Gobs de Provª y como Vd. vé, mis repetidas gestiones estan dando su fruto muy á tiempo por cierto

Ferreyra me dice que los dos batallones van vestidos lo mas barato posible; pero solo el vestuario de uno será por cuenta de la Nacion, pues el otro ha sido vestido con el producto de una suscricion levantada entre el pueblo.

El Rejimiento Nº 3 de Cabª estará aquí mañana, y tan luego como esto suceda, me pondré en marcha para el Rosario tratando de llegar allí lo mas pronto posible.

He pensado que de las Provincias se pueden traer aun mas fuerzas de línea. Puede por ejemplo marchar el Mayor Laconcha con el Rejimiento Nº 7, dejando allí á Baigorria con un plantel de 50 hombres. Tambien pueden marchar cien ó mas hombres / del Rejimiento [f. 2 vta.]
de Iseas. La paz con los indios nos permite todas estas larguezas.

Vea Vd si le parece bien esto y escríbame al Rosario, para ponerlo todo en práctica á la mayor brevedad posible —

Sin otra cosa por ahora, queda de Vd. affmo* amigo —

E Mitre

[*Biblioteca Nacional. — Sección manuscritos. — Documento Nº* 15.260. — *Original manuscrito; papel con líneas de agua; letra inclinada; conservación buena.*]

210. — [El general Emilio Mitre al ministro de Guerra y Marina general Juan Andrés Gelly y Obes; la correspondencia que ha recibido de San Luis, Córdoba y La Rioja revelan que las montoneras han vuelto a aparecer en las provincias, perjudicando la formación de los contingentes militares; cree que puede ser un movimiento revolucionario contra el gobernador de La Rioja coronel Julio Campos; cree oportuno que ordene la marcha del comandante Pablo Irrazábal, dejando a cargo de esa frontera al mayor Ricardo Méndez.]

[Rojas, julio 14 de 1865.]

[f. 1] / Rojas, Julio 14 de/865.

Señor Gral.* D. Juan A. Gelly y Obes.

Querido Gral.* y amigo:

Despues de la salida de la diligencia de hoy, he recibido mi correspondencia de San Luis, Córdoba y Rioja, y por ella he sabido que Cárlos Anjel y otros han vuelto á levantar la bandera de la montonera, arrebatando el continjente de aquella Provincia que ya venia en marcha para San Luis.

Esto es grave si tiene el caracter que las cartas y notas que tengo á la vista le dan; pero me inclino á creer que mas bien será un movimiento revolucionario contra el Gob° de Campos, que había atraídose el odio de una gran fraccion de la Provincia de la Rioja

[f. 1 vta.] De cualquier manera, / y en precaucion de lo que pueda suceder, creo oportuno que Vd. ordene la marcha del Comandante D. Pablo Irrazabal actualmente en San Rafael, dejando inter — tanto de Gefe de aquella Frontera al mayor Mendez.

Este Gefe es activo, de valor y es temido en aquellas comarcas. De suerte, que llevando 80 ó 100 hombres de San Rafael y autorizacion para reunir mas á medida que pueda hacerlo, el resultado no dejará de ser satisfactorio.

Vea si le conviene este temperamento y en ese caso bueno es apurarse, mandando las órdenes é instrucciones á la mayor brevedad posible y por la vía mas directa.

Nada mas sino que queda de Vd. affmo* a— /migo — [f. 2]

E Mitre

[*Biblioteca Nacional. — Sección Manuscritos. — Documento Nº 15.259. — Original manuscrito; papel con líneas de agua; letra inclinada; conservación buena.*]

211. — [El coronel Pablo Díaz al ministro de Guerra y Marina general Juan Andrés Gelly y Obes; ha sido embarcado el batallón Libertad, con el mismo entusiasmo patriótico con que fué embarcado el batallón santafecino; el cuadro de oficiales es deficiente. Los contingentes de Córdoba deben haber llegado al Saladillo. El coronel José Ramón Esquivel ha dejado los sobrantes del vestuario y equipo de la fuerza que llevó. El desbande de las fuerzas del general Urquiza compromete su prestigio. Ha recibido orden del general Wenceslao Paunero para desembarcar en la Esquina los efectivos destinados al ejército de su mando.]

[Rosario, julio 16 de 1865.]

/ Rosario Julio 16 de 1865 [f. 1]

Señor General D Juan
A. Gelly y Obes

Mi querido General y amigo

Ayer ala una de la mañana desembarcó el mayor del Batallon 7 y me entregó su carta del 13. Luego que aclaró dispuse su alojamiento provisional en la Barraca de Hutton para trasladarse despues al Cuartel dela Nacion como lo hizo en efecto en seguida de desocuparlo el Batallon Libertad.

Este cuerpo se embarcó alas tres dela tarde y alas cuatro ya iba navegando. Hubo procedimientos iguales alos del Batallon Santafecino sin que faltara la procla-

ma impresa del Gefe Politico y mi improvisacion. El 14 habia sido pagado, pero habiendo omitido darles el sobresueldo del 50 p % que previene la planilla nº 41 dela ley de presupuesto, lo cual me fué reclamado observandome que al Batallon Santafecino se le habia dado, lo mandé pagar ayer antes del embarque. Oficialmente remito á Vd copias de todos los documentos que han tenido relacion con el pago. Haciendo aun lado lo sucio de las listas, le llamo la atencion sobre el sistema adoptado para los certificados que van al pie de cada lista, para que si lo encuentra bueno, lo haga adoptar algun dia como formula para los Comisarios Pagadores. Como Vd verá por las mencionadas listas solo lleva dos cientas treinta y cinco plazas por haber quedado quince entre enfermos é inutiles. Sin embargo el Gefe Politico ha ofrecido á Esquivel que con las primeras fuerzas delas Provincias que marchan de aqui le enviará 25 ó 30 hombres mas. He dicho mal diciendo que eran 235 son 238 pues en los momentos de estarse embarcando se presentó un voluntario y mandó dos la Gefatura. Como dije á Vd anteriormente el cuadro de Oficiales lo consi-
[f. 1 vta.] dero pesimo, si se es/ceptuan tres ó cuatro, incluso en ellos un joven Fra[n]ces que será lo mejor que lleva y cuya propuesta elevo.

El dia 13 recibi la carta del General Mitre, cuya copia le incluyo; y al dia siguiente, el 14, la nota que le transcribo oficialm.te asi como la de mi contestacion.

Como el General salio del Rio 4º el 5 y la salida del Batallon de Cordoba tuvo lugar el 7 y por consiguiente él no debia saberlo, yo supuse que habiendo llegado á su noticia la sublebacion de este, creyera que eran los contingentes de San Juan y Mendoza, tomando en consecuencia las medidas de que trata su comunicacion; pero despues que he recibido su carta, aunque tambien es de fha* 13, lo mismo que la nota; creo que esas medidas

sean en cumplimiento de las ordenes que Vd le envió por el chasque y que haya equivocacion en el dia dela ([fha*]) salida del chasque ó en la fha* dela nota de Don Emilio, porque de otro modo seria bien casual que hubiera hecho en todo como Vd ([m])*(s)*e lo ordenaba. De cualquier modo que sea la medida ha sido muy oportuna porque el Comandante Prado podrá si quiera activar la marcha de esas fuerzas y es probable que tambien me anticipe noticias de ellas, lo que hasta ahora nadie hace; y servirá de respeto ala vez.

Hice llamar al Mayoral dela Diligencia de Cordoba y sus informes ([mencion]) *(coinciden)* con las noticias que dá el parrafo de carta transcripto en mi nota al General Mitre: dice que habló con el mismo Mayor Ayala y que aunque no estuvo con el Coronel Dominguez sabe que este refirio á otro el suceso del mismo modo. El encontró el contingente que venia á marchas forzadas y ya sin ningun riesgo, pues se habian tomado todas las precauciones necesarias. Supone que el 14 deben haber llegado al Saladillo y que dos dias antes le debia haber incorporado un piquete de 40 hombres a las fuerzas de Ayala que iba á encontrarlos desde las Tunas.

/ Anoche alas once y media vino el Mayor Neves y [f. 2]
siguio para esa inmediatamente no le escribi con él porque ya me habia metido en cama bastante fatigado y porque siendo el tiempo muy corto poco habria podido decirle, me limité á anticiparle vervalmente por su conducto algo de lo que en esta le digo.

Al Coronel Esquivel le hice dejar algo de su vestuario y equipo es decir todo el sobrante que tenia dela fuerza que llevó: si el Gefe Politico le manda en adelante algunos hombres irán desde aqui vestidos. &

El Coronel Pasos siguio para el Paraná, el General Virasoro está aqui: para en lo de Peñalosa, donde vive su

familia: he de visitarlo en cuanto tenga un momento mio y espero que algun provecho hemos de sacar de lo que yo converse con el: es efectivamente hombre decente y muy facil y comunicativo tocandole ciertas cuerdas y mo[s]trandole aprecio. En mi epoca anterior aqui, entablamos estrecha relacion.

No me cabe en la cabeza que el General Urquiza tenga parte en lo sucedido con las fuerzas a sus ordenes, seria preciso que fuera muy bruto. El hecho, tal como él lo presenta, lo ha herido de muerte y si él lo hubiera promovido seria mucho peor, entonces seria él el que se hubiera suicidado. Por lo demas aqui estamos con el ojo abierto.

Julio 17

Anoche recibi una nota del General Paunero fha* 12 en el "Puesto del Medio" Se reduce á decirme que habiendo visto por los Diarios que estaba yo en este punto encargado de dar direccion alos Contingentes, me indicaba ordenara el desembarco en la Esquina de toda tropa, ó efectivo de Guerra que fueran con destino alas fuerzas de su mando.

Supongo que el General Mitre llegará hoy, puesto que él me anunciaba su salida para ayer.

[f. 2 vta.] / No se si debo comprender que deba destinar al Batallon 7º los primeros Contingentes que lleguen ó si he de esperar nuevas ordenes de Vd hagame el gusto de decirmelo en primera oportunidad.

Tendré presente lo que Vd me recomienda respecto alos Oficiales que traigan colocacion en los Contingentes; pero me permitire observarle que alos Soldados talvez seria mas

conveniente distribuirlos en distintas Compañias y aun en distintos Cuerpos que no conservarlos reunidos.

No creo tener mas que decirle. Su afmo* amigo

Pablo Diaz

[*Biblioteca Nacional. — Sección Manuscritos. — Documento Nº* 14.941. — *Original manuscrito; papel con membrete en relieve y líneas de agua; formato de la hoja* 27 x 21 *cm.; letra inclinada; interlíneas* 7 *y* 8 *mm.; conservación buena; lo indicado entre paréntesis* ([ ]) *se halla testado; lo entre paréntesis* ( ) *y bastardilla está intercalado; lo entre corchetes* [ ] *está agregado.*]

212. — [Carta del general Wenceslao Paunero al ministro de Guerra y Marina general Juan Andrés Gelly y Obes. Va remontando lentamente el río Corrientes porque los caballos y bueyes están debilitados por falta de pastos. Los paraguayos han acampado entre el Empedrado y Ambrosio. El jefe de la división de Vanguardia correntina, general Nicanor Cáceres pide con urgencia infantería y cañones para destruir al enemigo. El general Manuel Hornos comunica que las fuerzas de vanguardia están debidamente equipadas. Se queja de la indisciplina de los cirujanos Albarracín y Miguel Gallegos por haber elevado al gobierno informes equivocados que implican acusaciones contra su persona. Ha despachado a cargo del Dr. Pedro Mallo muchos enfermos que no pueden continuar viaje. Se propone dar alcance al Presidente Mitre que ha salido a campaña.]

[Río Corrientes, Monte Punta, julio 17 de 1865.]

/ Rio Corr.es, Monte Punta, Julio 17/865. [f. 1]

S.r Ministro de Guerra y Marina Gral* D.
Juan A Gelly y Obes.

Mi estimado amigo.

Aquí no ocurre nada de nuevo, y vamos remontando el Rio Corrientes poco a poco por que con lo avanzado del invierno los caballos y bueyes no tienen fuerzas, de manera que creo que luego que pase al otro lado por

el Paso del Tala, creo que tendré que dejar la mayor parte delos animales en invernada por no perderlos, y tomar otros nuevos. Esto viene delas muchas disparadas que hemos sufrido que han aniquilado los animales sin marchar.

Tengo noticias dela Vang.ª del 14 y 15. Los enemigos permanecen entre el Empedrado y Ambrosio y alli construyen campamentos de ranchos. Dicen que no se retirarán sin dar una batalla, segun Cáceres que me escribe.

Este Gral* está muy empeñado en que le manden infanteria y cañones para destruir al enemigo, y parece que cree que ellos no mas pelean mientras que nosotros en un solo combate hemos tenido doscientos 22 hombres fuera, y 25 entre oficiales y Gefes, y el habrá tenido 25 bajas por consequencia dela guerra? Mucho lo dudo.

Ahora ya están todas las fuerzas de Vanguardia vestidas y armadas a punto que Hornos me dice en su ultima
[f. 1 vta.] nota que manda sobrantes / de armas y vestuarios a retaguardia y añade en correspond.ª particular que si se quejan es por que buena gana tendran de hacerlo. Es la politica adoptada especialm.te por el Gobernador aqui, y su ajente en Buenos Aires: ayer por falta de armas y vestuarios, hoy que las tienen es por que nuestras fuerzas de linea no van a andar corriendo carreras con ellos, y dentro de poco por que no les pagan, y el pato dela boda soy yo a quien echan la culpa de todo.

A proposito de pato dela boda le diré que si he podido tolerarlo por patriotismo, no puedo ni debo aguantar el ser el estropajo delos medicos de quien me he quejado y el Ministro, U., se ha desentendido. Despues del agraviante informe puesto por los cirujanos Albarracin y Gallegos y de haberme U. prometido que se me haria justicia resulta que se presenta aqui el medico Albarracin ¿No es este un insulto? Oh! si asi vamos no deben U.U. estrañar que un dia salga disparando del Ejercito

¿Como ha de haber respeto, como ha de haber disciplina en un ejercito donde se permite que los subalternos rebajen (*oficialmente*) alos Gefes mas altam.te colocados? Cuando le dije a U. que esos medicos eran inducidos por jentes de ahi del Ministerio no iba tan desencaminado ahora sé por que Albarracin lo ha dicho, para disculparse, que el Cirujano Mayor le exijio con teson por mas de 15 dias que diesen ese escrito que no es mas que una acusacion

En fin, no quiero seguir mas sobre esto / que si lo he [f. 2]
tocado es por que quiero constatar los motivos que me hacen aborrecible el servicio, y la justicia que me habrá asistido para dejarlo a su debido tiempo.

Como no he querido ver al Medico Albarracin contra el que me he espresado duram.te delante delos otros medicos, me acaba de dirijir una nota, solicitud, en que se finje enfermo y pide el regresar a Buenos Ayres. Yo lo habia destinado ala Vanguardia; que es lo que en suma no le agrada. Voy a mandarlo a Buenos Ayres que disponga de su persona como le dé la gana, y vaya a sacarme el cuero impunemente. ¿Creerá que dice oficialm.te que por induccion ha procedido oy *(al dar su informe?)*.

Y como estoy seguro de que asi ha de ser; por lo menos deseo que en el espediente de estos caballeros el Gobierno decrete algo que me condene y los absuelva, ó vice - versa, por que eso no ha de quedar asi.

Mañana despacho una cantidad de enfermos que no puedo llevar en mi marcha sin que me sirvan de estorvo, y mas que esto, por que es imposible atenderlos como es debido. Van a cargo del D.r Mallo, quien debe regresar inmediatam.te por que con su marcha y la de Albarracin nos quedamos con la[s] mismas dificultades por falta de facultativos.

Como U. sabrá, yo voy a unirme al Presid.te marchando en rumbo opuesto al en que se halla colocada la Vang.a

correntina, y ya se figurará U. la polvadera que van a le-
[f. 2 vta.] vantar cuando / sepan el rumbo que llevo y que he pasado el Rio Corrientes; entonces si que escribirá con rabia el S.r Lagraña y su consul de Buenos Ayres. *"Mi querido Mariano:* con el dolor en alma (lease la rabia) mando estas doloridas quejas de *mis paisanos* &&. &. contra ese monstruo de Paunero &. &. &. &.

Y aqui acabo por ahora repitiendome su af.mo amigo y S. S.

W. Paunero

[*Biblioteca Nacional. — Sección Manuscritos. — Documento Nº 15.546. — Original manuscrito; papel común; letra de Wenceslao Paunero; conservación buena.*]

213. — [El general Antonino Taboada al ministro de Guerra y Marina general Juan Andrés Gelly y Obes; activa el envío de los contingentes de Salta y Jujuy para incorporarlos al ejército; los contingentes de Catamarca tardan en llegar; el coronel José Segundo Roca ha reclutado algunos hombres; el contingente de la Rioja se sublevó en el camino, matando algunos oficiales y formando montoneras; ha llegado la orden de marchar; se propone tomar el camino de la costa del Salado hasta la capital de Santa Fe, yendo todas las fuerzas a caballo. Pide se le envíe mejor armamento y vestuario para la tropa, apropiado a la estación.]

[Cuartel General Matará, julio 18 de 1865.]

[f. 1] /Cuartel General Matará Julio 18 de 1865

Exmo.* Señor Ministro de la Guerra General
D. Juan A. Gelly y Obes

Mi estimado General y amigo: tengo á la vista su apreciable de 28 del pasado que daba cubierta á otra de S. E. el Señor Presidente. Impuesto del contenido de ambas cartas me hé dirigido á los Grales* Alvarado y Rojo pidiendoles activen el envio de los continjentes que corresponden á esas Provincias sin embargo que no juzgo

se me incorpore otro que el que se halla organizado en Tucuman. No tengo mas antecedente para opinar aquello que la natural pesadez con que siempre obran los Salteños y Jujeños aunque por sus ofrecimientos es de esperar otra cosa cuando llega el caso de obrar lo hacen con pies de plomo — No sé como está la fuerza de Catamarca, pero si he de sacar consecuencias de una noticia que acabo de tener, no creo esté listo para marchar. — Se me dice que el Coronel Roca Sub-Inspector nombrado por el Gral* Rojo, en Catamarca estaba para llegar el 14 á Tucuman conduciendo solo 12 hombres que en su tránsito habian sido atacados por una partida de montoneros hiriendo cuatro de aquellos — Si Roca ha venido á Tucuman con solo doce hombres en vez de tres ó cuatro cientos, es sin duda por que no está lista la fuerza que á esa Provincia se pidió; lo que no creo sea un mal, pues mayor seria si sucediese al moverla, lo que se me asegura ha sucedido con el continjente de la Rioja, que sublevado en los Llanos ha muerto alguno de sus oficiales y formando montoneras amenazaban ya hasta la Capital — Estas noticias no son para mi hasta ahora sinó rumores, pues oficialmente nada se sabe; pero si se confirmase esto con visos de producir un trastorno serio mi calidad de Inspector de la Prov.ª convulsionada me pondra en el caso de ocurrir á restablecer en ella el orden. —

/ Si llega este caso, digame V. tan pronto como pueda, lo que debo hacer, si ocurrir á apagar el incendio interior ó, llenando las órdenes que tengo marchar con estas fuerzas y las que se me unan á incorporarme al Señor Presidente — Yo preferiria esto último si me fuese dado elegir, pues estoy cansado de la guerra entre Arjentinos; y me gusta mas pelear, si es necesario hacerlo en guerra Nacional — La disposicion de marchar nos ha llenado á todos de contento; y para poder llegar pronto he resuelto adoptar el camino mas corto que es por la [f. 1 vta.]

costa del Salado hasta la Capital de Santa Fé, yendo toda la fuerza á caballo pues de otro modo llegaria por la larga distancia la jente inutil para entrar inmediatamente en operaciones — No puedo indicarle el dia de nuestra partida ni el de nuestro arribo á Santa Fé, pero lo haré por la próxima oportunidad asi q.e sepa cuando pueda incorporarseme la fuerza que Rojo me manda de Tucuman — Creo que esta fuerza que tengo y la que de alli *(venga)* compondrá un total de 1200 plazas, mas o menos; y que sin esperar á los de Catamarca y los del Norte haré solo con estos mi marcha — Aunque esta fuerza está armada y vestida; lo es como ha sido posible hacerlo aqui y será preciso á su arribo á Santa Fé y para incorporarse al Ejército sea provista de mejor armamento y de un traje mas adecuado á la estacion — Sirvase V. dar direccion á la adjunta para el Señor Presidente, y disponer siempre de su amigo afmo* S. S.

Ant.no Taboada

[*Biblioteca Nacional. — Sección Manuscritos. — Documento Nº* 15.360. — *Original manuscrito; papel azul claro, cuadriculado; letra inclinada; conservación buena.*]

214. — [El general Wenceslao Paunero al ministro de Guerra y Marina general Juan Andrés Gelly y Obes. Reitera su pedido para que se le haga justicia con relación a los informes elevados al gobierno por los médicos Albarracín y Gallegos. Los paraguayos no se han movido del Empedrado, ni su vanguardia de San Lorenzo. Prosigue el ejército argentino su marcha para pasar el río Corrientes por los pasos de López o el Tala; se ha detenido porque el río Corrientes está en fuerte crecida, pero pasará armando tres grandes balsas con capacidad para 200 hombres por viaje y 2 carretas cargadas, o dos cañones con sus armones y carros capuchinos. El general Nicanor Cáceres pide se nombre proveedor de su fuerza a Leopoldo Guerra a quien recomienda para normalizar la provisión de ganado para el ejército. Se queja del carácter irascible del general Hornos; ha enviado a la vanguardia al auditor José Miguel Guastavino y el coronel Matías Rivero para calmar la excitación hostil de los correntinos.]

[Río Corrientes, "Monte Punta", julio 18 de 1865.]

/ Rio Corrientes, "Monte Punta" Julio 18/865. [f. 1]

S.r Ministro de Guerra y Marina Gral.* D.
Juan A Gelly y Obes.

Mi estimado amigo.

No sin temor de que esta no lo encuentre en Buenos Ayres contesto a su apreciable de 13 del corriente que es contestacion de cuatro mias y se reduce a pedirme lleve adelante la serenidad con que he recibido las noticias de disolucion del ejercito Entreriano. Gracias a Dios no me falta y creo que él mediante, no me ha de faltar; pero no me la pida U. para soportar injusticias y vejamenes, no: por que ante eso se me subleva la sangre y estoy resuelto a todo. Digo esto por lo que le escribo en mi anterior referente a los Médicos Albarracin y Gallegos; punto sobre *(el cual)* insisto y he de insistir se me haga justicia, ó se las haga a ellos si la tienen.

Pero vamos a otra cosa.

En mi carta de hoy al Vice-Presidente le doy cuantas noticias hay sobre la Vanguardia hasta este momento, y claro es que si está U. en Buenos Ayres las verá, y sinó irá a verlas al Ejercito pues ayer he escrito al Presidente y es probable que mañana le escriba. Así pues, dejemos el punto noticias que se reducen en suma a avisar que los Paraguayos no se mueven del Empedrado, ni su
[f. 1 vta.] Vang.ª de San / Lorenzo.

Por lo que a mi respecta sigo muy despacio mi marcha a pasar el Rio por uno delos pasos de Lopez ó el Tala y hoy me he detenido aqui por que amanecio amenazando el tiempo un gran temporal y hasta este momento se prepara de recio, de manera que el Rio Corrientes vá a crecer quien sabe hasta que grado; sin embargo, yo tengo los medios de armar tres balsas que llevo en piezas en que puedo pasar doscientos hombres en cada viaje, ([y]) (*ó*) dos carretas cargadas ó dos cañones con sus armones y carros capuchinos. Asi pues, los rios no me han de detener.

El Gral* Caceres me escribe empeñandose conmigo para que lo haga con el Gobierno, se nombre de Provedor pª su fuerza a D. Leopoldo Guerra, claro es, digo yo, que será bajo las mismas bases que los otros.

El Gral* Hornos tiene el suyo, que es D. Juan Villanueva, que no alcanza ala fuerza de Caceres y si mi opinion vale en este caso creo que *(debe)* hacerse el gusto a Caceres, pues Lagraña me dice que el modo que tiene este Gral de proveer su division se reduce a tomar el ganado de cualquier parte.

Nada mas por ahora que repetirme su af.mo amigo y S. S.

W. Paunero

Me dice U. que temple a Hornos ¿y quien domestica
[f. 2] ese potro? Alas cosas mas simples contesta con / patochadas, está insufrible; hablando tempestades contra mi,

el Presid.te, los Gefes correntinos y en suma contra todo el mundo. Está tan detestado que no hay hombre por humilde que sea a quien no tenga irritado, y yo le digo a U que Hornos corre mucho riesgo. Si fuera la cosa de Entrerrianos sabe Dios lo que hubiera sucedido yá. Mis enviados ala Vang.a Guastavino y el Coronel Rivero han conseguido calmar a los correntinos. Aquello estaba feo, sinembargo aun no las tengo todas conmigo sobre el efecto delos sucesos de Entrerrianos unido al odio que inspira Hornos

En mi carta al Vice-Presidente le digo que he llamado con instancia a Madariaga Ojalá venga y se ahorra un gran escandalo.

[hay una rúbrica de Paunero].

[*Biblioteca Nacional. — Sección Manuscritos. — Documento Nº* 15.547. — *Original manuscrito; papel común; letra de Wenceslao Paunero; conservación buena.*]

215. — [El coronel Pablo Díaz al ministro de Guerra y Marina general Juan Andrés Gelly y Obes; ha llegado el general Emilio Mitre y al día siguiente llegará el Regimiento Nº 3 de Caballería para ser alojado en la barraca de Hutton. El jefe político cree que de Santa Fe puede mandar con facilidad al ejército un contingente de dos mil hombres; también cree poder tomar un batallón de reserva para cuyo comando prepara al mayor graduado Maximino Matoso que estaba de ayudante del general Paunero; próximamente llegarán contingentes procedentes de Río 4º. Los contingentes de San Juan y Mendoza están en Arequito; el contingente de La Rioja fué disuelto por el comandante José María Linares después de resistir a los cabecillas Flores y Salazar que habían levantado montoneras.]

[Rosario, julio 19 de 1865.]

[f. 1] / Rosario Julio 19 de 1865

Sr* General D. Juan Andres Gelly y Obes

Mi querido General y amigo

Ayer alas once y media de la mañana llegó nuestro comun amigo el General D. Emilio y mañana debe llegar el Regimiento Nº 3 de Caballeria: será alojado en la Barraca de Hutton.

El Gefe Politico debe haber salido hoy temprano para el campo de donde volverá dentro de tres ó cuatro dias: está poseido de una especie de frenesí por mandar gente al Egercito: dice que Santa Fé puede mandar aun con facilidad dos mil hombres, y que de este Departamento, solamente se pueden sacar mil. Me ha recomendado le ruegue á Vd mande quinientos vestuarios & para el Batallon de Reserva, pues desea uniformarlos y acuartelarlos inmediatamente despues del sorteo para que marchen enseguida al Egercito, si el Gobierno nacional lo consiente. Cuenta conque en solo dos ó tres dias tendrá seiscientos ó setecientos hombres para formar ese Batallon. Agrega que lo unico que necesitará será un buen Mayor para segundo Gefe por que aqui no lo hay. El

mando en Gefe se lo han ofrecido á Don José Fidel Paz pero habiendo este pedido tiempo para contestar me ha dicho que tienen otro en vista en el caso que aquel no acepte. A proposito de esto me he acordado del Mayor graduado Don Maximino Matoso, que creo está de Ayudante del General Paunero, el cual recuerdo que para la Campaña de Pavon estuvo, me parece, desempeñando un puesto analogo en uno delos Batallones que se organizaron en la Campaña. No se que tal se desempeñó entonces, pero él, haciendo merito delos servicios que entonces presto, me vio varias veces para que me empeñara afin de que lo hicieran Mayor de un Cuerpo; y hace algunos dias me ha es / crito en el mismo sentido. [f. 1 vta.] Vd debe recordar que tal se condujo entonces y si le parece bueno creo que se le podria dar este destino pues al General Paunero me parece que no le hade ser de suma necesidad.

No se si el General Mitre le escribirá ahora, anoche se acostó muy rendido y aun no se ha levantado.

De los contingentes no sabemos nada pero es probable que hoy ó mañana tengamos aviso de que estan cerca pues traen 13 dias de camino desde el Rio 4º de donde salieron el 6.

Le prevengo que el Capitan Moris Comandante del Hercules debe esperar sus ordenes en la Concordia si es que Vd no se las ha dado ya.

Echevarria me dijo que habia aqui tres cientas Toneladas de Carbon para vender y diciendole yo que se lo escribiera á Vd. me contesto que se lo habia dicho cuando estuvo en esa. Como puede suceder que Vd lo haya olvidado se lo recuerdo pues si conviniere comprarlo podria aprovecharse la venida del Pampero con los vestuarios, para que llevara a su regreso el necesario ó el que pudiera dejando aqui el resto en deposito.

El Ferro Carril de hoy *(que acabo de leer)* trae la noticia de que el Contingente dela Rioja fue disuelto por el Com.te Linares despues de resistir por espacio de tres dias ala falda del cerro dela Hedionda á los cabecillas Flores y Zalazar que habian levantado una montonera de dos cientos hombres — Agrega que los contingentes de San Juan y Mendoza estan en Arequito.

El General se levanto y fue ala casa donde vá a seguir alojado, no se si habra escrito, poco tiempo ha tenido

Siempre su muy afmo* amigo

Pablo Diaz

[*Biblioteca Nacional. — Sección Manuscritos. — Documento Nº 14.942. — Original manuscrito; papel rayado, membrete en relieve; letra de Pablo Díaz; conservación buena.*]

216. — [El general Emilio Mitre al ministro de Guerra y Marina general Juan Andrés Gelly y Obes; el contingente de Cuyo se ha unido al de San Juan; el de San Luis está también en marcha; el de La Rioja se disolvió por las montoneras levantadas en la Provincia; alguna fuerza sublevada en Córdoba debe encontrarse ya en la Esquina; los caciques indios Mariano y Baigorrita piden se les remita 200 yeguas más de lo convenido; les ha ofrecido algunos regalos para después que firmen el tratado de paz con los comisionados del gobierno.]

[Rosario, julio 19 de 1865.]

[f. 1] / S.or Gral D.n Juan A. Gelli

Rosario Julio 19 / 865

Estimado Amigo

Desde ayer me tiene v. en el Rosario, donde estoi ya instalado; poco de nuevo tengo que comunicarle, los continjentes de Cuyo estan hoy en la Gua de la Esquina reunidos ya al continjente de Linea de S.n Juan, el de S.n Luis deve haver salido el 15, en cuanto al de la

Rioja parece que ha sido disuelto por las montoneras que alli se havian levantado, sin embargo se corre aqui que las montoneras han sido disueltas por Campos, lo que no me parece que haya sucedido, y que el contingente sigue su marcha, lo que tampoco me parece probable

De la sublebacion del de Cordova doi á v. cuenta oficial, esta fuerza no se á que altura se alla pero deve estar ya mui cerca de la Gua de la Esquina

Clavero ha llegado aqui anoche, ¿Que hacemos con el? se da de alta, se lo mando al Ejto,? esto me parece mejor, digame lo que le paresca sobre esto

No olvide la importancia que tiene, el dar pronto las raciones convenidas con los Indios esto es mui necesario, si á v. le parece, podia autorizarse á Quirno, para que diera este primer trimestre, mientras el Govierno sacaba á licitacion, este negocio y se preparan / los rematado- [f. 1 vta.]
res, tanto Mariano como Baigorrita, me pidieron en sus ultimas cartas que se les aumentara el numero de Yeguas ó que al menos, me decia Baigorrita se le diera por esta primera vez 200 Yeguas mas de lo convenido, por que tenia que contenta[r] á muchos, yo les contesto que haria presente al Govierno su pedido y creo que este regalo hecho por el Govierno seria de buen efecto y como es poco valioso, me parece que podia v. concederselo; tambien les dije que el Govierno una ves recivida la ratificacion del tratado, les mandaria algunos regalos, esto es unos Ponchos de Paño fino, algunas espuelas de Plata, chapeao para los Caciques, Botas, Sombreros y alguna otra chucheria, que tampoco cuesta mucho y que puede valer mucho, le suplico que sus atenciones no lo distraigan de este punto y que le dedique un momento, por que creo que lo merece por su importancia. Tambien es mui necesario asignarles á Iseas y Baigorria, una cantidad de 100 $ mensuales á cada uno, los Indios les piden cons-

tantemente y es justo y necesario que cuenten con algo para poder atender á aquellos pedidos mas urgentes y para algunos indios que merescan por su importancia contentarlos algo.

Su siempre afmo

E Mitre

[*Biblioteca Nacional. — Sección Manuscritos. — Documento Nº 15.261. — Original manuscrito; papel con líneas de agua, membrete en relieve; letra de Emilio Mitre; conservación buena.*]

217. — [Carta del general Wenceslao Paunero al ministro de Guerra y Marina, general Juan Andrés Gelly y Obes. El comisionado Casanova se propone formar nuevos batallones con los contingentes del interior; cree que esto es un error, porque lo urgente es remontar los batallones viejos que han quedado en cuadro; opina por la disolución de algunos nuevos batallones, y que se remonten los antiguos a 400 plazas cada uno, con excepción del batallón San Nicolás, los demás son piquetes que reunidos todos con la artillería y el 1er. regimiento de Caballería forman poco más de tres mil hombres.]

[Río Corrientes, Monte Punta, julio 19 de 1865.]

[f. 1] / Rio Corrientes, Monte Punta, Julio 19/865.

S.r Ministro de Guerra y Marina D. Juan A
Gelly y Obes.

Mi estimado amigo.

Anoche le escribi, y ahora me ocurre recomendarle que es necesario hacer volver los asistentes que fueron con los oficiales heridos, y los que fueron con la tropa a quienes es preciso hacer volver a sus cuerpos

Veo en los diarios que Casanova habia venido al Rosario a disponer delos contingentes que vienen del interior, supongo que para remontar el Batallon que está

formando y veo que son varios los cuerpos de linea que se estan formando. Entre tanto, los batallones viejos van quedando reducidos a cuadros. El tres apenas tiene doscientos hombres p.ª formar, el 4º esta en el mismo caso, el 6º tambien apenas pasa de 260 hombres, y los demas apenas forman trescientos ¿A que quedarán reducidos estos cuerpos despues de dos meses de campaña. ¿No es mejor remontar estos cuerpos antes de crear otros nuevos? Yo opinaré por qué se disuelva alguno delos nuevos Batallones para remontar los viejos, ademas de ponerlos a todos en 400 plazas para lo cual necesitamos todos los contingentes pedidos. Tengo aqui ocho batallones, y con ecepcion del S. Nicolas los demas son piquetes que reunidos todos apenas con la artilleria y el 1º de Caballeria forman poco mas / de tres mil hombres. A bien que me [f. 1 vta.]
voy a reunir al Ejercito y alli verán U.U. estos cuerpitos que por ser el nervio de él bien merecen estar de otro modo.

Nada mas que repetirme su af.mo

W. Paunero

[*Biblioteca Nacional. — Sección Manuscritos. — Documento Nº* 15.548. — *Original manuscrito; papel común; formato de la hoja* 27 *x* 21 ½ *cm.; letra de Wenceslao Paunero; interlíneas* 6 *a* 8 *mm.; conservación buena.*]

218. — [El coronel Julio Campos, gobernador de La Rioja, al general Juan Andrés Gelly y Obes; le da cuenta de que la montonera encabezada por Aurelio Salazar y Carlos Anjel ha sido derrotada y disuelta en Pango; ambos cabecillas habían hecho un viaje a Entre Ríos de donde vinieron con trecientas mulas regaladas por el general Urquiza; previene al gobierno respecto de las intrigas que este realiza agitando la opinión de las Provincias contra Buenos Aires y el gobierno del Presidente Mitre. Solicita le envíen armas y soldados.]

[La Rioja, julio 21 de 1865.]

[f. 1] / Rioja Julio 21 de /865—

Sor* Gral* D. Juan A Gelly y Obes

Querido amigo:

Por el parte que va en la Regeneracion verá V que las monteneras fueron derrotadas en el lugar de Pango — inmediaciones de la ciudad — despues de haber corrido tras ellas la seca y la meca —

Parece que la figura prominente de la Republica, segun el General Mitre, el tigre de Montiel no está exento de toda culpa en los males que ha sufrido la Provincia ocacionados por la montonera — El cabecilla, ó que parece tal — es un muchacho Zalazar compañero de Carlos Anjel, que hizo con este un viaje al Entrerios y vino con unas trescientas mulas regaladas por Urquiza

Si se tienen en vista la probervial tacañeria de Urquiza y las voces que Anjel Zalazar y demas cabecillas han propalado la gran figura se pierde entre el polvo de la montonera y viene á confundirse con ella.

[f. 1 via.] Voi [a] decir á V. las voces / que han hecho correr para que avize V. los ojos y no se vaya á dejar engañar — Carlos Anjel ha asegurado á varios que Urquiza está unido á los Paraguayos, porque la guerra del Paraguay no es contra los argentinos sino contra los demagogos

porteños para voltear á Mitre y colocar á Derqui que es el presidente legal.

Los Llanos están llenos ([con]) (*de*) estas noticias, y de que los Paraguayos tienen abajo á los porteños y que Derqui ya está en la Presidencia.

Abran los ojos, amigos no *(se)* dejen engañar — Urquiza es un bandido mui capaz de una felonía y no hai que descuidarse, sobre todo en la clase de hombres que se empleen en el ejercito —

V pertenece al partido unitario puro y sabe por esperiencia de lo que son capaces los mashorqueros — no los empleen pues, que hombres leales y de corazon sobran entre los liberales, y no hai para que ocupar esa inmunda canalla —

Hai otra cosa — no descuiden el interior — se trabaja y se trabaja mucho — Tengan cuidado — no cierren los ojos por Dios, porque esto puede ser fatal para la patria —

/ Digame lo que debo hacer y cuenten conmigo per- [f. 2]
suadidos que haré cuanto sea posible por la patria y por el partido —

La montonera de la Rioja no me ha de hacer nada — Con los 25 del 6 tengo bastante para ella — Pero es preciso pensar que si se forman montoneras en Cordova San Luis y San Juan y Catamarca por mas bravos que sean mis soldados al fin tendrán que sucumbir y entonces ¿quien sabe lo que sucederá? —

La mashorca se mueve, mi amigo — no tenga V duda, y es preciso precaver el golpe, porque es indudable que lo intenta y que si no lo consigue nos pondrá en gran conflicto porque no podremos atender á dos enemigos poderosos á la vez —

Se lo aviso á V para que tome sus medidas — Yo, por mi parte, no preciso, para mi, mas que mandar á mi mujer y en la proxima diligencia voi á hacerlo, y una vez hecho esto ya no me importarán que se reunan

las montoneras todas porque yo he de abrirme paso. Pero no se trata de mi persona — se trata de la paz y
[f. 2 vta.] tranquilidad publica que / ahora mas que nunca precisa la Republica, y para conservarla se precisan armas, y soldados; y aunque tendria éstos no sé de donde sacar aquellas —

Hacen tres diligencias que le escribi á Dominguez diciendole las circunstancias en que se hallaba la Provincia, y que no tenia ni fulminantes ni cartuchos á bala que me mandase — agregandole por el mismo correo aviso al General D. E. Mitre y á V. — Ni contestacion he tenido siquiera — Al fin mashorquero —

No quiero ser mas molesto —

Siempre su affmo* amigo

J Campos

[*Biblioteca Nacional. — Sección Manuscritos. — Documento Nº* 15.359. — *Original manuscrito; papel común rayado; letra de Julio Campos; conservación buena.*]

219. — [El coronel Pablo Díaz escribe al ministro de Guerra y Marina general Juan Andrés Gelly y Obes; ha reunido algunos hombres para formar el Batallón Libertad que estará bajo el comando del coronel José Ramón Esquivel; cree que podrán enviarse al ejército de campaña más de doscientos soldados de la frontera norte de Santa Fe haciendo custodiar ésta con guardias nacionales. Remite la relación de los contingentes que entrarán el día siguiente a la ciudad de Rosario; solicita la regulación de su situación militar, pues desde la llegada del general Mitre a Rosario ha quedado a su servicio sin saber cual es su posición efectiva.]

[Rosario, julio 23 de 1865.]

/ Rosario Julio 23 de 1865 (9 dela noche) [f. 1]

Señor General D Juan
Andres Gelly y Obes

Mi querido General y amigo

Recibi su apreciable del 20: tanto esta como todas las que recibo de Vd se las muestro al General Mitre. Este me ha dicho que iba a escribirle y supongo contestará á todo lo que Vd me encarga para él.

El Gefe Politico que ha llegado hoy del Campo acaba de irse hemos conversado largamente. Me dice que ya tiene algunos hombres para Esquibel y que vá á hacer lo posible p.ª remontarle el Batallon hasta tres cientas plazas, esto es, sin perjuicio de mandarle mas si puede. Insiste en el deseo de sortear de una vez el Batallon de reserva, uniformarlo, armarlo y hacerlo marchar; porque dice que los medios adoptados para la formacion del Batallon Libertad estan agotados por causa de no ser bastante legales y resentirse algo de arbitrariedad.

Hablando de tropas de Caballeria de Linea dice que podian enviarse al Egercito los dos cientos y tantos que hay en la Frontera Norte de Santa Fé haciendo guarnecer esta con Guas* Nacionales. Pondera esa tropa poniendola ala par de nuestro Regim.to Nº 1º y dice

que podria marchar con todos sus oficiales que tambien son muy buenos dejando solo al Gefe Olmedo por que él haria falta en la frontera.

Los contingentes han campado hoy á una legua de esta ciudad y entraran mañana temprano: tengo para alojarlos el Cuartel Nacional, la Barraca de Fragueiro y la de Hutton. En esta ultima esta Vidal y la reservo para el Contingente de Cordova que hoy debe haber llegado ala Esquina.

[f. 1 vta.] /Las fuerzas que deben entrar mañana son:

	Gefes	Oficiales	Tropa
Bat.n Guas* Nacionales de San Juan	2	16	245
„ „ „ „ Mendoza	1	15	227
Piquete Escolta del Regimiento Nº 1º.....	„	2	32
id id id „ 7º.....	„	2	32
Batallon de Linea Nueva Creacion (Mansilla)	„	8	204
Regim.to Nº 8 (Prado)	1	10	103
	4	53	843

Estos datos son tomados de un estadito mandado por el Comandante Prado. Supongo que en el Batallon de Mansilla estan incluidos, el Contingente de Linea de San Juan y los 50 Chilenos voluntarios. Resulta que rebajando las 103 plazas de Prado, las venidas del interior, incluso las Escoltas, son 740, siendo de ellas 472 de Gua* Nacional.

El contingente de Cordova no sé á punto fijo á cuanto asciende pero me dicen que serán como tres cientos y tantos hombres y ciento y tantos que creo son los de Ayala harán un total como de 500 hombres. Estos deberan llegar aqui dentro de tres dias.

Estos dias se han presentado dos voluntarios muy buenos al Batallon Nº 7º: uno es hijo del pais y el otro Suiso: me dicen que hay un decreto que manda dar 25 $ á cada individuo que se presente en esta condicion, hagame el gusto de hacermelo transcribir si es cierto y decirme en tal caso si debo mandarlos pagar aqui mismo.

Desde la llegada del General Mitre me encuentro algo confuso sobre la denominacion del caracter que invisto. Mi nombramiento es de Gefe Superior delas fuerzas nacionales *en el Rosario* pero comprendiendo yo que debia ponerme alas ordenes del General lo he hecho así desde que vino. No es pues esta mi duda sino sobre el titulo que he de llevar, porque unos me ponen In—/ten- [f. 2]
dente, otros Comandante en Gefe, Com.te Militar, Gefe Superior y que se yo cuantos titulos mas. No he hablado todavia sobre esto con D. Emilio por que no habia llegado la oportunidad ni se me habia ocurrido; pero pienso verlo mañana porque me ha mandado que de una orden general sobre varios puntos y no se el caracter que debo invocar para darla tanto mas cuanto que uno de esos puntos es la de imponer pena de muerte a los que deserten en lo sucesivo.

Aproposito de desertores uno del Batallon 7º que fue aprendido lo he condenado, de acuerdo con el General, á tres meses de prision y cuatro años de recargo en el servicio sobre el tiempo de su empeño.

Necesito mucho tener conocim.to del contrato celebrado con Quirno sobre la proveduria de estas fuerzas; le agradeceria me hiciera mandar una copia de él.

Julio 24 — Veo por el principio de su carta que su viaje debe ser de un momento á otro y sentiria que esta no llegara á tiempo. Si tal suecede y esta tiene que ser la ultima que le dirija á esa, lleve al menos mi despedida. Que lleve Vd un pronto y feliz viage y se conserve bien hasta que nos reunamos en el Egercito, lo que espero será pronto si Vd desde allá hace de su parte algo para que asi suceda.

Si antes de su marcha tiene tiempo de escribirme deme algunas instrucciones respecto al Coronel Romero ó al q.e quede en su lugar para saber si he de continuar en el

sistema seguido con Vd de la correspondencia particular ó privada.

Estoy con los caballos ensillados para ir á recibir las fuerzas y distribuirlas en los alojamientos que tienen preparados

Su afmo* y muy amigo

Pablo Diaz

[*Biblioteca Nacional. — Sección Manuscritos. — Documento Nº* 14.913;. — *Original manuscrito; papel con líneas de agua; letra del Coronel Pablo Díaz; conservación buena.*]

220. — [El general Emilio Mitre al ministro de Guerra y Marina general Juan Andrés Gelly y Obes; después de dos meses de marcha, están acuartelados en Rosario los batallones venidos de San Juan, Mendoza, y los cuerpos de nueva creación. Se espera la llegada del coronel Cesáreo Domínguez con las fuerzas a su mando y el Batallón de San Luis, si no se subleva en el camino; pide cartuchos de fogueo para ejercitar a los reclutas; se preocupa de remontar, debidamente, el batallón que comanda el teniente coronel Juan Ayala. Ha llegado la noticia de que el general en jefe va a emprender operaciones de campaña con el Ejército aliado; cree que esta decisión es prematura porque falta al ejército argentino preparación y organización para luchar con éxito contra las fuerzas paraguayas que están muy bien organizadas. Se felicita del nombramiento del general Juan Andrés Gelly y Obes como jefe de Estado Mayor del Ejército en Campaña.]

[Rosario, julio 23 de 1865.]

[f. 1] /S.or Gral D.n Juan A Gelli y Obes

Rosario Julio 23/865

Estimado Amigo

Al fin despues de ([de]) *(2)* meses de marcha mañana á las 10 estaran acuartelados en esta ciudad las fuerzas siguientes

Batall.n de S.n Juan	245
id id Mendoza	224
id de Linia Nueva Creacion	20([2])*(4)*
Escuadron de Prado	204
Piquete del 1º	32
id del 7º	([2])*(3)*2
Total	814 [*sic*]

Dentro de tres dias estara Domingues tambien aqui, no puedo detallarle la fuerza que trae y el Batallon de S.n Luis, sino se subleva en el camino llegara tambien en 10 ó 12 dias la demas fuerza, esto es, los 100 hombres mas que deven mandar los Goviernos de S.n Juan y Mendoza para remonta de los Contingentes ([y los reclutas]) el otro Batallon de Cordova y los reclutas que deven dar para los cuerpos de Linia, Mendoza S.n Luis y Cordova, creo que tardaran mas de un mes en mandarlos, si los mandan, en fin veremos lo que me dicen sobre esto, en la Proxima Delijencia.

Creo que podemos calcular el Batallon de Domingues en 300 plazas y 150 el de / nueva creacion de Ayala lo [f. 1 vta.]
que hara en total 1200 y tantos hombres, para los que hace falta especialmente armamento, para que ([desembarque en]) (*se*) incorporen al Egto sabiendo echar la arma al hombro bueno seria que me mandase algunos miles de cartuchos de fogueo, pues creo que es preciso aprovechar todos los momentos y desde que tengan el fusil en la mano empesar, tambien á foguearlos para que pierdan el miedo á la Polvora

Por la ultima carta que V. escrive á Dias veo que V. espera poder remontar los cuerpos de Linia, con lo que venga del Interior, yo creo que esto podra hacerse pero

con el tiempo pues por lo que es ahora apenas podemos formar el Batallon de Ayala, que tiene un buen Plantel, alli se le puede agregar los 200 hombres que trae Mancilla y formar un buen Batallon, pero mandeme los despachos de Mayor para Mancilla, en cuanto al 7 veremos si podemos sacar algo á Santa Fe y á Cordova y remontar ese cuerpo, para remontar los demas cuerpos, podemos esperar, la recluta de Mendoza y S.n Luis, sobre esto no dejo Descansar á los Governadores é inspectores con mis cartas, al de S.n Luis no le faltan deseos pero tiene muchas dificultades, en cuanto al de Mendoza no creo que tiene esas dificultades sino que le falta un poco de decicion

Aunque dicen generalmente que el Gral en Gefe va á
[f. 2] emprender operaciones con el / Ejto mui pronto es cosa que no lo puedo creer me parece que habria un poco de imprudencia abrir la campaña sin haver reunido todos los elementos que podemos poner y disiminar un poco nuestras tropas y puesto que los S.s paraguayos que estan tan bien preparados, tienen la cortecia de darnos tiempo para eso, me parece que devemos aprovechar su politica y no olvidarnos que los Paraguayos, tienen una disiplina fuerte, que da una gran firmeza en el fuego y que con esto solo pueden quebrantar todo el valor y el ardor de tropas que no la tienen

Puede ser que antes de cerrar esta carta reciva alguna de v. por el vapor que deve llegar esta noche

Cuando querra v. ó podra, mandarnos pagar á mi Escolta ó comitiva, estan pobres como yo y necesitan mucho algunos sueldos si hay Plata si no no la necesitaremos

Llego el vapor de arriba no trae nada de nuevo, el de abajo no ha llegado, y son ya las 12 de la noche

Perdone que le recuerde el asunto de los Indios se que los Gefes de Frontera han de estar apurados para poder

decir á los Indios cuando reciviran sus raciones y quisiera poderles decir con certeza el tiempo en que eso tenga lugar

Por los Diarios he visto que v. marcha al Ejto de G. de E M. lo que me ha dado un verdadero placer indudablemente v. hacia falta en el Ejto. en ese / puesto mas [f. 2 vta.] que en el Ministerio donde sin embargo no veo claro quien pueda reemplazarlo, pero va v. donde mas falta hace y esto es lo mejor

Lo saluda su siempre afmo y S S

E Mitre

[*Biblioteca Nacional. — Sección Manuscritos. — Documento Nº 15.262. — Original manuscrito; papel con líneas de agua, membrete en relieve; letra de Emilio Mitre; conservación buena.*]

221. — [El general Emilio Mitre al ministro de Guerra y Marina general Juan Andrés Gelly y Obes; el general Pedro Pascual Segura, gobernador interino de Mendoza e Inspector de la 5ª circunscripción territorial le comunica que los cien hombres adicionales para remontar el Batallón Mendocino salen de Mendoza para San Luis.]

[Rosario, julio 25 de 1865.]

/S.or Gral D.n Juan A Gelli y Obes [f. 1]

Rosario Julio 25/865

Querido Amigo

Mañana sale vapor, y no quisiera dejar de escrivirle cuatro letras, aunque nada haya de nuevo que comunicarle

Hoy he tenido una carta de Segura de fha 1º de Julio que no se por donde habra andado, en ella me dice que los 100 hombres mas para remontar el Batallon Mendocino, saldra de alli el 10 y con ellos algunos enganchados para los cuerpos de Linia, si esto ha tenido lugar deven haver llegado á la fha á S.n Luis y no tardaremos

en verlos por aca, con la llegada de la Deligencia del Interior, sabremos lo que alla de cierto en esto

Por aqui seguimos bien, con Ejecios mañana y tarde y hasta ahora sin desercion

Lo saluda su siempre Afmo

E Mitre

[*Biblioteca Nacional. — Sección Manuscritos. — Documento Nº 15.263. — Original manuscrito; papel con líneas de agua, membrete en relieve; letra de Emilio Mitre; conservación buena.*]

222. — [El general Emilio Mitre al ministro de Guerra y Marina general Juan Andrés Gelly y Obes; ha recibido correspondencia de San Juan, Mendoza y San Luis; en esta última provincia ha estallado otro motín encabezado por Juan de la Rosa Quiroga, quien fué fusilado en el patio del cuartel. Se formó consejo de guerra para juzgar once individuos acusados de sedición, siendo fusilados los condenados Clemente Bustos, Juan Lagos y Ramón Quiroga. El general Pedro Pascual Segura avisa que están listos 100 hombres que deben integrar el batallón de la Provincia de Mendoza; los insurrectos en la Provincia de San Juan han tomado cuerpo; el motín de San Luis tenía arraigo también en La Rioja, pero el gobierno provincial ha procedido enérgicamente. El coronel Faustino Joaquín Arámbulo ha llegado con más de doscientos hombres que servirán de base para formar un cuerpo de ejército; pueden ser aprovechados también los 200 hombres de caballería del comandante Olmedo y los hombres que en la frontera de Córdoba tiene el mayor Antonio Benavídez. Recomienda se expida despachos de mayor a Mansilla.]

[Rosario, julio 28 de 1865.]

[f. 1] /Rosario, Julio 28 de 1865

Exmo* Señor Ministro de Guerra, Gral* D. Juan A. Gelly y Obes.

Querido Gral* y amigo:

Acaba de llegar la Mensajería del Oeste, conduciendo comunicaciones de San Juan, Mendoza y San Luis, las que por su caracter y el interes de actualidad que tienen

voy á permitirme estractar en la presente, aunque de lo mas urgente é importante, le doy cuenta oficialmente en esta misma fecha.

El 12 del presente ha estallado otro motin en San Luis y esta vez me parece, y se desprende del sumario, que el mo([b])(*v*)imiento tenía su segunda vista. Un preso dió parte de que ese día á la noche iba á estallar un motin encabesado por un Juan de la Rosa Quiroga, quien media hora despues, fué fusilado en el patio del Cuartel, todo con intervencion del Inspector y anuencia del Gob.º de la Prov.ª Esa misma noche, se pusieron en seguridad á los presuntos reos, levantándose inmediatamente la competente sumaria: El 13 se formó un consejo de guerra presidido por Cabot, para juzgar once individuos todos acusados de sedicion. El Consejo falló condenando á muerte á Clemente Bustos, Juan Lagos, y Ramon Quiroga, los cuales fueron ejecutados el 17. Los ocho restantes fueron condenados al servicio de las armas por cinco años. El Comandante Cabot se porta á pedir de boca y el Inspector y Gob.º de San Luis, le sostienen como es debido. De otra manera los esfuerzos de aquel se esterilizarían sin remedio.

El 20 debian llegar a San Luis los carros que deben hacer el trasporte del continjente de aquella Prov.ª y el 21 debia este ponerse en marcha hácia esta ciudad. Dios quiera que no / se repitan en el camino los motines! [f. 1 vta.]
Pero Cabot, llegará con él ó se lo llevará el diablo en su trayecto.

Segura me escribe con fecha 15, avisándome que estaran reunidos y listos para ponerse en marcha los 100 hombres que deben integrar el batallon de la Prov.ª de Mendoza; y que no los había hecho marchar, porque teniendo conocimineto de la sublevacion del continjente de San Luis, no quería que se juntara con aquel, afin de evitar un conflicto; que tan luego como llegase á su

noticia la marcha de este, haría que se efectuase la de aquellos; de suerte que á la fecha deben venir ya en camino.

Tambien me dice, que habiéndole pedido el Gobierno de San Juan, que se sirviese mandar á aquella capital al Comandante Irrazabal, para á su vez enviarlo á la Rioja ó á *Valle Fértil* con 150 hombres, ha creido conveniente ordenar á este Gefe marche con 50 hombres de la guarnicion de San Rafael á los efectos indicados. Como yo le había ordenado esto mismo hace algunos, para el caso que Campos se dirijiera á él, he contestado aprobando su proceder. Le doy cuenta oficialmente de todo esto, adjuntandole cópias de la nota del Gob.º en San Juan al General Segura y la de este remitiéndomela á mí.

Parece que las montoneras han tomado cuerpo; al menos si hemos de estar á los datos que se desprenden de las comunicaciones recibidas hoy. Dícese que en los *Llanos* ha habido un levantamiento general y que los insurrectos ascienden ya al número de seis cientos. Agrégase que el Gobernador Campos ha salido á campaña con ochenta hombres y que es probable que su espedicion tenga mal éxito. Yo creo esto hasta cierto punto, pues á la distancia y en momentos de conflicto las noti-
[f. 2] cias se magnifican extraordinaria—/mente. Sin embargo, bueno es estar sobre-aviso, y las medidas tomadas por el General Segura y Gob.º de San Juan, han de ser de una eficacia suma.

Se me pasaba por alto decirle, que segun lo que se desprende del sumario labrado por el Comandante Cabot, el plan de los sublevados del Batallon de San Luis, era mas vasto de lo que á primera vista parece. Despues de muertos los Gefes y oficiales del cuerpo, operacion prévia, y que debia responder del buen éxito de su diabólico pensamiento, tomarían las armas de la guardia y otras

que hay en un depósito establecido en aquella ciudad, y despues de asolar las poblaciones que hallasen en su tránsito, ir á reunirse con los montoneros de la Rioja, esto es, con los que se encuentran en la frontera de la Provincia por aquella parte. Es tambien creencia general que alguna mano oculta fomenta el mal espíritu que se cria en las masas de la Provincia; pero el Gobierno es bien enérjico, y si da con el culpable, seguramente no volverá á repetir, al menos en este mundo, sus perniciosas prédicas

Reasumiendo, todo esto se ve que las Montoneras, toman cuerpo, que el contingente de S.n Luis tiene un malisimo espiritu y que si Cabot lo trae sin novedad habra hecho una hazaña, por fortuna este viejo es mui soldado, vigilante y energico y no descuida y confio que llegara aqui con su continjente

Irrazabal estara ya en la Frontera de S.n Juan y la Rioja y ([p])(*a*)hora mismo voi á mandar la orden para que Iseas se mueva con parte o el todo de su Reg.to á la Frontera de S.n Luis, y moviendose de acuerdo con Campos operar sobre las montoneras, pero si estas han llegado á levantarse tambien en Catamarca, entonces, Taboada puede entenderse con ellos, aunque en todas esas Provincias me parece que ([m])(*q*)uieren mas los montoneros que el ausilio de los santiagueños á quienes / temen mas que [f. 2 vta.]
á una Plaga de Langosta

El Cor.el Arambulo, pasa en este momento por aca con 200 y pico de hombres, el Departamento de Santa Fe no ha dado casi nada y si no fueran los Indios no huviera podido reunirse nada que siquiera tenga forma de cuerpo. Oroño le escrive ál S.r Freire aqui diciendole que lo han vencido el llanto de las mujeres, con este motivo se me ocurre que hay en la Frontera Norte de esta Provincia como 200 hombres de Linia de Caball.a que manda un Com.te Olmedo, por esto no ha de llorar nadie y si

lloran las lagrinas no llegaran hasta el Governador, mientras que á este le será mui facil reemplazar este numero con G. N. del Departamento, servicio para el que es probable que no encuentre tanta resistencia y que le sera mas facil vencer creo que v. deve ordenar la marcha de esa fuerza y remontar con eso el Reg.to de Aranbulo el que apesar de lo que le han ofrecido hara bien en no contar con una alta mas de por aqui, no olvidemos tampoco al Mayor Benavides que esta sobre la frontera de Cordova creo que con unos 80 hombres de Linia, y ya que esas Provincias estan tan remisas para mandar sus continjentes al Ejto, que los manden á la frontera á cubrir
[f. 3] los claros que deja la fuerza / Nacional so pena de verse saqueada por los Indios, por consiguiente creo que esta fuerza deve tambien marchar, todo eso puede incorporarseme en pocos dias y podre llevar al Ejto una buena Division.

Organisare los Batallones segun sus deseos, pero me permitire advertirle, que aun esperamos 100 hombres mas para cada cuerpo de S.n Juan y Mendoza, que los Sanjuaninos y Mendocinos son como el aceite y el vinagre se detestan cordialmente y que en todo caso seria mejor poner los S.n Juaninos con los Cordoveses de Domingues que no alcansan á mas de 280 hombres y los Mendocinos con los Puntanos. En cuanto al 7 lo hemos de remontar; deme unos dias, y algo hemos de arrancar por aqui y por alla, en cuanto á enganchados no hay que esperar en eso es cosa que no se encuentra sino uno que otro mui de tarde en tarde

A Domingues le da de ser doloroso, volverse despues del trabajo que le ha dado su cuerpo y cuando á estado halagado con su ideal Ejto sin embargo le hablare y si es necesario le ordenare su vuelta al Rio 4º

Acabo de hablar con el S.r Otamendi, su viaje hasta Cordova no tiene ningun inconveniente pero no puedo

decirle lo mismo al atravesar la Rioja donde deven tomar sus noticias y precauciones antes de entrar en ella, á Campos le escrivo avisandole las medidas que he tomado, y que en todo caso se entienda con / Barbeito por S.n Luis [f. 3 vta.]
y Segura por Mendoza y al S.r Rojo por S.n Juan para que estos S.s lo ayuden si lo necesita en la pacificacion de su Provincia con arreglo á las ordenes que ya tienen recividas.

Venga cuanto antes el armamento y vestuario que hace una notable falta. Mucho me felicitaria que me mandase carpas para poner toda esta fuerza en campamento, donde estarian mejor, con mas desahogo, mas libres, mas limpios y mas sanos al mismo tiempo que seria mas economico y mas activa y eficas mi vigilancia sobre todos, si tiene tiendas mandeme eso y las armas es lo que mas preciso

Pierda cuidado que si alguno asoma por aqui las narices, no lo hemos de dejar tranquilo, obrare segun sus deseos y las conveniencias del Pais oportunamente, nada se siente por aqui que pueda alarmar, el Gefe de Policia, tiene una perfecta tranquilidad sobre esto y de que aqui no se movera una paja, y que si es necesario reunira, 1500 ó 2000 hombres para apoyar al G. N.

Mucho siento que no mande á Mancilla los despachos de Mayor efectivo y tanto mas desde que sera el Mayor de un cuerpo de Linia en el que conviene siempre que se pueda tener sus plazas llenas i en efectividad, yo lo conosco y se que ha de hacer honor al empleo que se le de y que ha de ser y lo es ya un excelente oficial, no es por favo— / ritismo que yo me empeño ó mas bien pro- [f. 4]
puesto este asenso, sino por que se bien que lo ha de desempeñar á satisfaccion de todos yo no concibo por que no es aceptada mi propuesta cuando si la huviese hecho cualquier Com.te de cuerpo es probable que el Govierno la huviese aceptado, no me parece justo que no se acepte mi propuesta, por que creo á este respecto

que devo merecer la confianza del Govierno que no he de proponer nada que no sea digno y necesario por que este ha sido, es y sera mi modo de obrar en esta materia, y es por esto que me permito hacer á v. estas observaciones, esperando que v. querra tomarlas en consideracion

Las listas de mi comitiva han sido pasadas desde el primer mes de lo que di cuenta en oportunidad

A Melincue he ordenado que pase á tomar el mando el Com.te Charras, es el Gefe que puede dar mejores resultados en ese puesto por aqui ha satisfecho el nombramiento a las autoridades y al vecindario de aquella localidad, es cierto que los vecinos tenian un miedo cerval de que Patricio, fuese de Gefe alli por que de el no esperan nada bueno este Gefe va a marchar á la Esquina como esta convenido con 100 hombres y marchara de acuerdo en todo con Charras á quien se le pondran 150 G. N. de esta Provincia á sus ordenes

[f. 4 vta.] /Mando esta carta por el Pavon que aun no va á B A puede encontrar el medio de mandarla á v. mas pronto que esperando la salida del vapor que va directamente á esa, con este motivo quisiera haverle escrito á Bartolo cuatro letras pero el Pavon esta ya por salir y no quiero detenerlo por asuntos de poca importancia, de noticias y opiniones mias v. las sabe todas por que siempre tengo cuidado y gusto en escrivirselas y en otras cosas, nada puedo decirle que el no lo sepa sabe, que siempre cuenta en mi con el hermano y el amigo que lo respeta y lo quiere.

Lo saluda su siempre afmo y S S

E Mitre

[*Biblioteca Nacional. — Sección Manuscritos. — Documento Nº 15.264. — Original manuscrito; papel con líneas de agua, membrete en relieve; letra inclinada y de Emilio Mitre; conservación buena.*]

223. — [El doctor Domingo Fernández al coronel Angel Echavarría. Ultraje inferido a Corrientes por el dictador paraguayo Francisco Solano López; veinticuatro señoras de la sociedad correntina llevadas a Humaytá; conducción al mismo punto de Lotero, Virasoro y el doctor Colodrero; una escaramusa favorable a los argentinos; movimiento de las fuerzas combatientes; las escuadras brasileña y argentina; noticia de último momento relativa al avance del ejército paraguayo en número de 25.000 a 30.000 hombres; traslado de la imprenta; crecida emigración de Bella Vista y Goya.]

[Goya, julio 29 de 1865.]

/Goya Julio 29 de 1865. [f. 1]

Mi amigo Echavarria.

El 12 del presente el barbaro Lopez ha hecho deborar una nueva afrenta á la Ciudad de Corrientes; 24 Sras* de las mas respetables han sido arrancadas de sus hogares y conducidas à Humayta; entre ellas se cuentan à las familias del Coronel Alsina, Ocampo y Comandante Sosa, Gefes que se hallan en el Egercito de Vanguardia.

Los maulas Lotero y Virasoro han sido llevados tambien, el primero bien trincado; ésto es un bien.

El 25 del Corriente ha tenido lugar un hecho de armas sobre la margen izquierda del Rio Ambrosio; 20 muertos del enemigo y dos oficiales: de los nuestros tres muertos seis heridos.

Los paraguayos abanzan mi amigo; dudo mucho volverle á escribir de èsto; si ([por]) es asi me incorporaré al Gral* Caceres donde tengo colocacion:

El Gral* Paunero principio á repasar el Rio Corrientes el 26 de éste en el Paso Nuevo, como 20 leguas de aqui; dicen que se dirige á Villanueva, diez leguas del Pa—/so [f. 1 vta.] en donde debe hacerse la reunion del Egercito— éste punto queda en el Departamento de Mercedes.

Por el alto Uruguay los enemigos se hallan en Tapevicuá 10 leguas del Paso de los Libres, èsto es en la margen derecha; el Gral* Flores marcha à vatirlos con 8,000 hombres.

En la margen izquierda se halla el enemigo en *Ibicui,* èsto es entre Itaqui y San Borja; Rica Nabarro los hostiliza por Vanguardia, y Fernandez por la retaguardia; ([San Borja]) (*Uruguayana*) se fortifica cada dia mas.

La Escuadrilla brasilera ha subido ya el alto Uruguay.

Por aqui se dice muy de sierto que el Gral* Virasoro sucedera á Paunero en el mando del Egercito, no sabemos que grado de verdad tenga ésta noticia.

Amigo recien creo poder cumplir con su encargo de proporcionarle dos caballos à su hermano; hay mucha escases de caballos, como V. juzgara p.º hoy he conseguido uno.

El joven Gavie me ha entregado los espolines — esto ha sido una equibocacion pues yo le pedia à V. el servicio
[f. 2] de que me le proporcionara à mi Sra* una / persona para que le hiciese ésta dilijencia.

La Escuadra se conserva en el Chimbolar; el Coronel Murature de Vanguardia.

Si los paraguayos abanzan, es indudable que pondran baterias en el rincon de Sota y entonces no es dificil otra accion naval.

Amigo nada mas por hoy; recuerdos á su Sra* y ordene V.

D. Fernandez

Adicion —

Abro èsta p.ª decirle q.e los paraguayos abansan en cinco columnas paralelas; el Gral* Caceres los trae á la vista; se calcula el numero del enemigo en 25.000 á 30,000 hombres

Cuando el pasto está mas tupido mejor p.ª cortar, ésto se bá á realisar con los paraguayos.

Otro chasque;

Vuelbo à abrir la carta p.ª decirle que acaba de llegar un oficial del Egercito Correntino, nos trae el parte de

hallarse el enemigo en Garzas 18 leguas de èste punto; la imprenta la sacaran en direccion à Curuzu— Cuatia— darcmos la Esperanza, aun q.e sea en medio campo.

/ El D.r Colodrero ha sido llebado à Humayta en medio de una partida de lanceros— lo acabo de saber— [f. 2 vta.]

Eso les pasa à los cubiliteros cobardes. La emigracion de Bella-Vista y Goya es crecidisima

[*Biblioteca Nacional. — Sección Manuscritos. — Documento Nº* 15.050. — *Original manuscrito; papel con membrete en relieve, formato de la hoja* 27 ½ *x* 21 *cm.; letra de D. Fernández; interlíneas* 7 *y* 8 *mm.; conservación regular; tiene los bordes deteriorados; lo entre paréntesis* ([ ]) *se halla testado; lo entre paréntesis* ( ) *y bastardilla está intercalado.*]

224. — [El coronel Pablo Díaz escribe al ministro de Guerra y Marina general Juan Andrés Gelly y Obes; le agradece el nombramiento de jefe de Estado Mayor divisionario; daría una posición más activa, comandando fuerzas de combate; le pide interceda para ser nombrado jefe de Estado Mayor de las fuerzas comandadas por el general Emilio Mitre.]

[Rosario, julio 30 de 1865.]

/ Rosario Julio 30 de 1865 [f. 1]

Señor General D. Juan A. Gelly y Obes

Mi querido General y amigo

Recibi su apreciable del 26 y tambien el Oficio disponiendo que el General Mitre asuma el mando en Gefe, y nombrandome ami Gefe de E. M. Divisionario. Efectivamente creo que esta es la posicion que me corresponde desde que el General está al frente de estas fuerzas y que en ellas, despues de él, no hay otro Gefe mas caracterizado que yo; pero hablandole á Vd con la franqueza que acostumbro y para lo que Vd me ha autorizado varias veces, con su venebolencia acostumbrada, debo decirle,

que ella no me satisface: estoy cansado de estos empleos enque no puedo mostrarme mas que bajo una sola fas: tengo anciedad de mandar fuerzas que pueda llevar directamente al combate, y cargar con la responsabilidad de mis actos. Cuando estemos en el Egercito espero que Vd ha de propender aque mis deseos sean satisfechos. Por lo demas debo declararle que si he de ser Gefe de E. M. de una Division prefiero serlo de la que manda Don Emilio porque amas de la amistad que nos liga estoy seguro que sabra darme, mejor que otros, el lugar que me corresponde.

Anoche han tenido lugar sucesos escandalosos cometidos por Oficiales del 7º Batallon, en varias casas de prostitucion. He mandado levantar una sumaria poniendo en incomunicacion alos Oficiales y he dado cuenta al General.

Cada carta que le escribo lo hago en duda de encontrarlo en esa y tanto por eso cuanto porque delos asuntos del servicio es al General a quien compete ahora escribirle, dejo de estenderme.

Hagame Vd el gusto de recordarme asu apreciable familia y cuente siempre con la intima amistad de su afmo*

Pablo Diaz

Quisiera que me dijera una palabra respecto al Carro

[f. 1 vta.] / Julio 31

El Comand.te Cassanova ha venido á pedirme me interese con Vd afin de que se le mande proveer de algunos instrumentos para una pequeña banda de musica que quiere formar y para la que ya cuenta con algunos musicos. Como lo unico que el pide son los instrumentos pues los musicos van á ser costeados por los Oficiales del Cuerpo, sin ningun gravamen para el Erario, yo no he trepidado

en ofrecerle mi apoyo contando conque Vd que comprende cuanto vale una musica en un Cuerpo, por pequeña que sea, hará un esfuerzo para atender su pedido

Vuelve á saludarlo su afmo* am.º

P. Diaz

[*Biblioteca Nacional. — Sección Manuscritos. — Documento Nº* 14.944. — *Original manuscrito; papel con líneas de agua; letra del Coronel Pablo Díaz; conservación buena.*]

225. — [El general Emilio Mitre al ministro de Guerra y Marina general Juan Andrés Gelly y Obes; han llegado noticias de que los paraguayos vuelven a emprender campaña.]

[Rosario, julio 31 de 1865.]

/ S.r Gral D.n Juan A Gelli y Obes [f. 1]

Rosario Julio 31/865

Estimado Amigo

Ha llegado la Estrella del Norte y no he recivido ninguna de v. por aqui no hay Novedad y todo sigue su marcha ordinaria

Las noticias de arriba, son que los Paraguayos abren de nuevo su campaña, veremos si es verdad ó simple amago

Como no tengo nada que decirle que valga la pena he querido solo escrivirle para decirle que no tenemos novedad

Su siempre Afmo y S S

E Mitre

[*Biblioteca Nacional. — Sección Manuscritos. — Documento Nº* 15.265. — *Original manuscrito; papel con líneas de agua; membrete en relieve; letra de Emilio Mitre; conservación buena.*]

226. — [El general Emilio Mitre al ministro de Guerra y Marina general Juan Andrés Gelly y Obes; espera recibir el contingente de reclutas de San Luis que se encuentra en Río 4º; por comunicaciones de La Rioja sabe que han sido batidos los montoneros por el coronel Julio Campos, habiendo fusilado al cabecilla Vicente Bustos; no se ha confirmado la noticia de la sublevación del nuevo batallón formado en Córdoba.]

[Rosario, agosto 1º de 1865.]

[f. 1] / S.r Gral D.n Juan A. Gelli y Obes

Rosario Agto 1/865

Querido Amigo

Recivi su carta del 30, nada havia hecho aun sobre los Batallones de las Provincias, por consiguiente quedan como estaban

Mucha falta hace el vestuario y armamento y por consiguiente vendra su llegada aqui de perilla

Todos los pedidos de los cuerpos iran por el proximo vapor, incluso el de lanzas para los cuerpos de Caballa el Piquete del 7 no pensaba volverlo a su cuerpo, asi me alegra que v. me indique la medida, probablemente hare lo mismo con la Escolta que venga con el contingente de S.n Luis, el que deve de estar á la fha en Rio 4º pues por la comunicacion que acabo de recivir de Barbeito de fha 28 me dice que en esa fha sabia que el contingente havia llegado al Morro sin Novedad.

En esta misma comunicacion me dice Barbeito que cumpliendo con mis ordenes para que me tenga al corriente de los sucesos de la Rioja me avisa que el día 15 han sido batidos los montoneros por Campos el que estando en campaña supo que estos se dirijian á sitiar la Rioja, á cuya noticia contramarcho inmediatamente
[f. 1 vta.] y llegando primero que los / montoneros entro á la Ciudad, fusiló á D.n Vicente Bustos y volviendo a salir encontro la montonera en la orilla de la ciudad donde los Batio, los montoneros dispersos en este contraste se

reunian en la Jarilla lugar que esta limitrofe con la Provincia de S.n Luis. Estas noticias las comunico el Cor.el Loyola que esta en odservacion de la Frontera de S.n Luis y la Rioja

El Cor.el Roca escrive de Tucuman al Cor.el Dias diciendole que tiene reunidos un lindo Batallon de 500 Plazas con mas los 150 hombres para los cuerpos de Linia con los que devia ponerse en marcha de un momento a otro á reunirse con el contingente de Santiago y juntos emprendian la marcha por el Chaco acia Sta Fe por lo que mui pronto espera estar en el Litoral

Voi á escrivirle á Cabot á fin que apure las marchas cuanto pueda, buscando la mas pronta incorporacion para estar pronto á embarcarme en la fha que v. me indica

De Cordova se dice que ha havido, sublebacion en el nuevo Batallon sorteado para marchar el dia 24 pero D.n Roque me escrive con fha 25 y lo que me dice es que esta ocupandose de reunir este Batallon para hacerlo marchar lo mas pronto posible; nada me dice de sublebacion, sin embargo que los que dan la noticia dicen que ellos lo han presenciado, ya veremos lo / que alla [f. 2]
en esto

Por aqui sin Novedad todo sigue bien, la instruccion avanza, sin embargo estos soldados no estaran en un mes en estado de ver al Enemigo

Lo saluda su siempre afmo

E Mitre

/ A S E el S.or Ministro [f. 2 vta.]
de la Guerra Gral D.n Juan A Gelli y Obes

Gral Mitre B Aes

[*Biblioteca Nacional. — Sección Manuscritos. — Documento Nº* 15.266. — *Original manuscrito; papel con líneas de agua; membrete en relieve; letra de Emilio Mitre; conservación buena.*]

227. — [Patricio Cullen, al ministro de Guerra y Marina general Juan Andrés Gelly y Obes; ha hecho entrega al comandante Agustín Angel Olmedo de 500 caballos y entregará 100 más. Ha acordado con el gobernador de la Provincia de Santa Fe, Nicasio Oroño, las medidas más eficaces para la colaboración de la Provincia en la campaña contra el Paraguay. Ha sabido que el general Ricardo López Jordán ha manifestado en Paraná que el ejército de Entre Ríos no luchará contra el Paraguay; le pide reservar su nombre. Ha entregado al gobernador Oroño 100 caballos para el teniente coronel Crisólogo Rodríguez que va a la guardia de la Esquina.]

[Santa Fe, agosto 2 de 1865.]

[f. 1] / Señor Gral* D.n Juan A Gelly y Obes

Santa Fe Ag.to 2/865

Mi distinguido Gral* y amigo —

Pasado mañana sin falta acabaré de hacer entrega al Com.te Olmedo quinientos caballos — me he prestado a entregar 100 caballos mas de la orden q.e recivi por pedidos tanto de Oroño como del mismo Olmedo — por otro parte sabia q.e estaban completamente apie a causa de haverseles muerto muchos caballos de una peste q.e ha habido al Norte de esta Provincia — a mas de esto parece q.e los pocos Paraguayos de aca con los muchos de Entre Rios tratan de darles malon — creo q.e no lo
[f. 1 vta.] intentaran porq.e seran victimas — La opinion aca / esta pronunciada en favor de nuestra Santa Causa y contamos con elementos muy poderosos — Sin embargo — le he indicado algunas medidas de precaucion a Oroño y las ha asectado — Pueden Ves. estar tranquilos por esta parte —

He sabido de un modo muy positivo q.e el Gral* Ricardo Lopez Jordan ha dho* en el Paraná q.e el Ejercito Entre Riano se reunia p.o q.e no marchara a pelear en

contra de los Paraguayos — le prevengo esto y tambien de q.e reserve mi nombre

Yo estaré en Santa Elena el Lunes proximo

No tiene mas tiempo su amigo q.e mucho lo estima —

Patricio Cullen

Se me olvidaba prevenirle q.e he entregado al Gobernador Oroño 100 caballos mas — estos son p.a el Coronel Rodriguez q.e va a la guardia de la Esquina — no he tocado el deposito de Santa Elena

[*Biblioteca Nacional. — Sección Manuscritos. — Documento Nº 15.014. — Original manuscrito; papel común, rayado; letra de Patricio Cullen; conservación buena.*]

228. — [El gobernador de Santa Fe, don Nicasio Oroño, al ministro de Guerra y Marina general Juan Andrés Gelly y Obes; ha recibido las armas y vestuario para el cuerpo de ejército que comanda el coronel Faustino Joaquín Arámbulo; movilizará inmediatamente mil hombres, debidamente armados y equipados; no se repetirá en estas fuerzas la defección sobrevenida a las fuerzas de Entre Ríos; ha despachado al coronel Patricio Rodríguez para ponerse a la cabeza de los cien hombres de la guardia de la Esquina; la frontera sigue tranquila y los indios permanecerán pacíficos durante la guerra con el Paraguay.]

[Santa Fe, agosto 2 de 1865.]

/ Santa Fé agosto 2/865. [f. 1]

Sor Gral Dn Juan A Gelli y Obes.

Estimado Gral y amigo.

A mi regreso de San Javier he sido impuesto por el Sor Alvarado de la buena acojida y atenciones que ha recibido de Vd de lo que quedo por mi parte muy agradecido. Ahora tengo que recomendarle al Sor* Cons-

tansó que vá particularmente encargado de algunas cosas relativas á los asuntos que llevamos entre manos. Espero que él cumplirá bien con mi encargo y que le dé credito sobre ello —

Se han recibido las armas y vestuarios que venian segun notas y empleado lo que correspondia al Cuerpo de Arambulo, queda lo demas disponible — Como lo que movilizaré enseguida son 1000 hombres de infanteria y caballeria por mitad, le ruego disponga la remision de todo lo que falta en armamento y vestuario aunque se omitan los sables, partiendo del principio de que no encuartelaré un solo hombre que no pueda quedar *bajo el uniforme y sobre las armas en el acto* como ya le he manifestado en mis anteriores —

Me ocupo ya de preparar los cien hombres para el Batallon de Esquivel y de los 50 indios que iran para el Rejimiento de Arambulo — Le avisaré oportunamente cuando esten listos —

Tranquilo ya sobre el resultado del suceso de Basualdo que no me cabe duda será bien repa[ra]do no quiero por mi parte desaprobechar la leccion esponiendonos á que, por faltas que puedan prevenirse, tengamos que sufrir aquí una verguenza como la que han soportado las autoridades de Entre-Rios — No omitiré sacrificio alguno que crea conducente á llevar los cuerpos de re— / serva á una [f. 1 vta.] perfecta organizacion bajo la mas rigurosa disciplina de manera que cuando llegue la necesidad de marchar si tal sucede obvie y destruya todo motivo de dificultades. Es por esto que no me cansaré de decirle Gral, que dé sus órdenes para que no falte á estos cuerpos lo necesario —

He despachado al Cnel Don Patricio Rodriguez y pronto ocupará su puesto en la Guardia de la Esquina; pero no sé como hacer todavia para los caballos que necesitan la fuerza de 100 hombres que vá á servir ese punto bajo

su mando. Espero tambien que eso será provisto desde luego —

La frontera sigue bien por este lado y me asiste casi la seguridad de que no tendremos que lamentar durante la guerra ninguna novedad de indios.

No recuerdo si me queda algo por decir, pero recomendando de nuevo al Sor Constansó me refiero á él para lo que hubiere omitido pues ha visto todo por si mismo y está al cabo de los detalles y de las necesidades.

Queda por lo demas como siempre su affmo am.º

Nicasio Oroño

(Continuará)

[*Biblioteca Nacional. — Sección Manuscritos. — Documento Nº* 15.036. — *Original manuscrito; papel con membrete en relieve y rayado; formato de la hoja* 27 *x* 21 *cm.; letra inclinada; interlínea* 7 *mm.; conservación buena; lo indicado en bastardilla está subrayado en el original.*]

SE TERMINÓ LA IMPRESIÓN DE ESTE TOMO
EN LA IMPRENTA DE LA BIBLIOTECA
NACIONAL, EN LA PRIMERA QUINCENA
DEL MES DE SEPTIEMBRE DE 1951.